

แผนพัฒนาท้องถิ่น
(พ.ศ. ๒๕๖๑ - ๒๕๖๕)
ขององค์การบริหารส่วนตำบลไร่ใหม่พัฒนา อำเภอลำดวน จังหวัดสุรินทร์

ส่วนที่ ๑ สภาพทั่วไปและข้อมูลพื้นฐาน

๑. ด้านกายภาพ

๑.๑ ที่ตั้งของหมู่บ้านหรือชุมชนหรือตำบล

องค์การบริหารส่วนตำบลไร่ใหม่พัฒนา ตั้งอยู่ทางตะวันตกเฉียงใต้ของอำเภอลำดวน ห่างจากที่ว่าการอำเภอลำดวนเป็นระยะทาง ๔๐ กิโลเมตร เป็นตำบลหนึ่งในจำนวน ๘ ตำบลของอำเภอลำดวน จังหวัดสุรินทร์ ยกฐานะจากสภาตำบลเป็นองค์การบริหารส่วนตำบลตามประกาศกระทรวงมหาดไทย เมื่อวันที่ ๒ มีนาคม ๒๕๓๘ มีพื้นที่ ๑๐๙.๖๑ ตารางกิโลเมตร



๑.๒ ลักษณะภูมิประเทศ

สภาพโดยทั่วไปพื้นที่มีสภาพไม่สม่ำเสมอ เป็นที่ดอนบ้าง ราบลุ่มบ้างแต่มีความลาดเทสามารถระบายน้ำได้ดีในขณะที่มีฝนตกชุก โดยมีความลาดเทจากทิศตะวันตกไปทางทิศตะวันออกและในบางหมู่บ้านพื้นที่ติดเชิงเขา ความสูงของพื้นที่จากระดับน้ำทะเลตั้งแต่ ๐ - ๑๐๐ เมตร สภาพดินเป็นดินร่วนปนทรายเหมาะแก่การปลูกพืชหลายชนิดที่ทนแล้ง เช่น อ้อย สับปะรด เป็นต้น พื้นที่ทั้งหมดจำนวน ๖๘,๑๐๖.๗๕ ไร่ แยกเป็นพื้นที่ราบลุ่ม ๕๖,๑๕๐ ไร่ คีดร้อยละ ๘๒.๓๘ และพื้นที่ราบสูง ๑๒,๐๐๑.๗๕ ไร่ คีดร้อยละ ๑๗.๖๒

๑.๓ ลักษณะภูมิอากาศ

อากาศค่อนข้างร้อน ฤดูหนาวไม่หนาวจัด

๑.๔ ลักษณะของดิน

การวิเคราะห์ดินโดยหมอดิน ในพื้นที่ของตำบลไร่ใหม่พัฒนา มีเกษตรกรที่มีความชำนาญในการวิเคราะห์ความอุดมสมบูรณ์ของดิน นอกจากนี้ยังได้รับการอบรมต่อยอดความรู้จากเกษตรอำเภอจึงมีความเชี่ยวชาญในการเลือกพืชที่เหมาะสมกับลักษณะและคุณภาพของดินโดยตำบลไร่ใหม่พัฒนาสามารถแบ่งลักษณะของดินและพืชที่เหมาะสมกับดินได้ดังนี้

-ดินดำเป็นดินที่มีลักษณะของดินมีความอุดมสมบูรณ์ อยู่ทีลุ่มมีน้ำตลอดทั้งปี มีแร่ธาตุที่ ต้องการของพืชเหมาะสำหรับปลูกพืช เป็นพวกผักผลไม้ เช่น มะม่วง ชมพู่ มะเขือเทศ ทำนา ซึ่งในพื้นที่ตำบลไร่ใหม่พัฒนา มีพื้นที่ที่เป็นดินดำ ในบ้านไร่ตรง บ้านหนองเขื่อน บ้านหนองข้างเหยียบ และบางส่วนของบ้านไร่ใหม่พัฒนา และบ้านโป่งแก้งพัฒนา

-ดินมันปูเป็นดินที่มีลักษณะเป็นดินเหนียว น้ำไม่สามารถซึมลงไปได้ ไม่เหมาะสำหรับปลูก พืชผักผลไม้ แต่จะนำไปสร้างเป็นฝายกั้นทางไหลของน้ำ ส่วนมากจะพบตามพื้นที่ที่มีน้ำขังเป็นดินที่อยู่ตามร่องสวน

-ดินลูกรังเป็นดินที่มีลักษณะเป็นดินที่พบตามที่ราบสูงลักษณะจะแห้งแข็ง พบแถบพื้นที่ที่ติดภูเขา ซึ่งจะพบในเขตบ้านโป่งแย้ และบางส่วนของบ้านทุ่งขาม เหมาะสำหรับปลูกสับปะรด ซึ่งเป็นพืชที่มีรากลงดินไม่ลึกรากจะกระจายอยู่ตามหน้าดิน ซึ่งดินลูกรังมีแร่ธาตุที่ทำให้สับปะรดงอกงามดี

-ดินปนทรายเป็นดินที่มีลักษณะเป็นดินร่วนไม่อุ้มน้ำ เก็บน้ำไม่อยู่ เหมาะสำหรับปลูกพืชลงหัวที่เพาะปลูกในระยะสั้นๆ เช่น มันสำปะหลัง มันแกว หัวผักกาด

๑.๕ ลักษณะของแหล่งน้ำ

มีการปรับปรุงอ่างเก็บน้ำทุ่งขามซึ่งเป็นอ่างเก็บน้ำขนาดกลางให้เป็นอ่างพวงตามโครงการเครือข่ายอ่างเก็บน้ำอันเนื่องมาจากพระราชดำริ เป็นการผันน้ำลงไปยังอ่างเก็บน้ำห้วยตะแปดซึ่งน้ำที่ไหลลงอ่างแต่ละปีมีปริมาณน้อย ได้รับบสนับสนุนจากกรมชลประทานที่ ๑๔ สร้างสระเก็บน้ำและระบบประปาในหมู่ที่ ๑ และ ๖ นอกจากนี้ยังมีอ่างเก็บน้ำหนองหงษ์ หมู่ที่ ๑ , อ่างเก็บน้ำห้วยถ้ำดิน หมู่ที่ ๖ ,ห้วยสระพัง ,ห้วยไม้ตาย, ห้วยสามพันนาม ,ฝายเก็บน้ำ และมีการสร้างอ่างเก็บน้ำและสระน้ำเพิ่มในพื้นที่ของตำบลเพื่อรองรับน้ำให้เพียงพอต่อการอุปโภค บริโภคและทำการเกษตรตลอดทั้งปีเนื่องจากความแปรปรวนทางสภาพอากาศ

๒. ด้านการเมือง/การปกครอง

๒.๑ เขตการปกครอง

แบ่งเขตการปกครองออกเป็น ๘ หมู่บ้าน

หมู่ที่	ชื่อหมู่บ้าน	ชื่อ-สกุล (กำนัน/ผู้ใหญ่บ้าน)	หมายเหตุ
๑	บ้านทุ่งขาม	นายวินัย ภูระยา	ผู้ใหญ่บ้าน
๒	บ้านไร่ใหม่พัฒนา	นางวันเพ็ญ วงศ์ลาวัลย์	ผู้ใหญ่บ้าน
๓	บ้านรางจิก	นางสาวธรินันท์ สังข์ศิริ	ผู้ใหญ่บ้าน
๔	บ้านหนองเขื่อน	นายทิน พุทธชาติ	ผู้ใหญ่บ้าน
๕	บ้านไร่ตรง	นายประภาส เหมือนอ่วม	ผู้ใหญ่บ้าน
๖	บ้านโป่งแย้	นายอเนก จันทรนิล	กำนัน
๗	บ้านหนองข้างเหยียบ	นายไพรัตน์ รอดพัน	ผู้ใหญ่บ้าน
๘	บ้านโป่งแก้งพัฒนา	นายบุญเสริม ทับอุ่น	ผู้ใหญ่บ้าน

ทิศเหนือ	จดตำบลห้วยทรายเหนือ	อำเภอชะอำ
ทิศใต้	จดตำบลหินเหล็กไฟ	อำเภอหัวหิน
ทิศตะวันออก	จดตำบลสามพระยา	อำเภอชะอำ
ทิศตะวันตก	จดตำบลเขากระปุก	อำเภอยายาง

๓. ประชากร

๓.๑ ข้อมูลเกี่ยวกับจำนวนประชากร (ข้อมูลเปรียบเทียบย้อนหลัง ๓ ปี)

ประชากร	ปี พ.ศ.๒๕๖๐	ปี พ.ศ.๒๕๖๑	ปี พ.ศ.๒๕๖๒
ประชากรทั้งหมด	๕,๙๑๑	๕,๙๔๕	๕,๙๓๖
ประชากรชาย	๒,๙๓๘	๒,๙๔๗	๒,๙๕๔
ประชากรหญิง	๒,๙๗๓	๒,๙๙๘	๒,๙๘๒

๓.๒ ช่วงอายุและจำนวนประชากร

ช่วงอายุ	เพศชาย (คน)	เพศหญิง (คน)	รวม (คน)
น้อยกว่า ๑ ปี	๓๗	๒๐	๕๗
๑ - ๕	๑๙๗	๑๙๑	๓๘๘
๖ - ๑๐	๒๐๑	๑๘๗	๓๘๘
๑๑ - ๑๕	๒๑๖	๑๙๐	๔๐๖
๑๖ - ๒๐	๒๐๖	๑๘๗	๓๙๓
๒๑ - ๒๕	๒๑๕	๒๐๗	๔๒๒
๒๖ - ๓๐	๒๑๙	๒๐๐	๔๑๙
๓๑ - ๓๕	๒๒๒	๒๒๑	๔๔๓
๓๖ - ๔๐	๒๒๕	๒๐๙	๔๓๔
๔๑ - ๔๕	๒๓๒	๒๒๔	๔๕๖
๔๖ - ๕๐	๒๒๒	๒๔๕	๔๖๗
๕๑ - ๕๕	๒๐๙	๒๔๑	๔๕๐
๕๖ - ๖๐	๑๙๒	๒๐๘	๔๐๐
๖๑ - ๖๕	๑๓๕	๑๒๘	๒๖๓
๖๖ - ๗๐	๘๓	๑๑๙	๒๐๒
๗๑ - ๗๕	๕๑	๗๘	๑๒๙
๗๖ - ๘๐	๔๔	๕๗	๑๐๑
๘๑ - ๘๕	๓๒	๓๒	๖๔
๘๖ - ๙๐	๑๒	๒๙	๔๑
๙๑ - ๙๕	๓	๗	๑๐
๙๖ - ๑๐๐	๑	๑	๒
๑๐๑ ปีขึ้นไป	-	๑	๑
รวม	๒,๙๕๔	๒,๙๘๒	๕,๙๓๖

ข้อมูล ณ เดือนเมษายน ๒๕๖๒ จากทะเบียนราษฎร อำเภอชะอำ

๓.๓ จำนวนประชากรแยกตามช่วงอายุ (ข้อมูลความจำเป็นพื้นฐาน ระดับตำบล)
 จำนวนประชากร จำแนกตามช่วงอายุ ปี ๒๕๖๒ ที่อาศัยอยู่ในครัวเรือนในวันสำรวจ
 มีครัวเรือนทั้งหมด ๑,๕๕๔ ครัวเรือน
 จำนวนประชากรที่อาศัยอยู่จริงทั้งหมด ๔,๙๓๙ คน
 เพศชาย ๒,๔๓๓ คน
 เพศหญิง ๒,๕๐๖ คน

จำแนกตามช่วงอายุตามวัยแรงงาน

ช่วงอายุ	เพศชาย		เพศหญิง		รวม	
	คน	ร้อยละ	คน	ร้อยละ	คน	ร้อยละ
เด็ก (๐ ปี - ๑๔ ปี)	๓๗๓	๗.๕๕	๓๒๒	๖.๕๒	๖๙๕	๑๔.๐๗
วัยแรงงาน (๑๕ ปี - ๕๙ ปี)	๑,๖๖๑	๓๓.๖๓	๑,๗๑๑	๓๔.๖๔	๓,๓๗๒	๖๘.๒๗
ผู้สูงอายุ (มากกว่า ๖๐ ปีเต็ม)	๓๙๙	๘.๐๘	๔๗๓	๙.๕๘	๘๗๒	๑๗.๖๖
รวม	๒,๔๓๓	๔๙.๒๖	๒,๕๐๖	๕๐.๗๔	๔,๙๓๙	๑๐๐.๐๐

๓.๔ ประชากรจำแนกตามศาสนา ปี ๒๕๖๒

หมู่ที่	จำนวนประชากร	พุทธ	คริสต์	อิสลาม
๑	๕๕๔	๕๑๘	-	๓๖
๒	๘๓๙	๘๓๘	๑	-
๓	๕๖๖	๔๕๐	-	๑๑๖
๔	๗๖๑	๗๖๑	-	-
๕	๒๗๔	๒๗๓	๑	-
๖	๑,๒๘๒	๑,๒๘๒	-	-
๗	๑๗๓	๑๗๓	-	-
๘	๔๙๐	๔๙๐	-	-

๔. สภาพทางสังคม

๔.๑ การศึกษา

ตำบลไร่ใหม่พัฒนามีสถานศึกษาในระดับประถมศึกษา ศูนย์พัฒนาเด็กเล็ก และแหล่งเรียนรู้อื่น ๆ ดังนี้

■ โรงเรียนประถมศึกษา จำนวน ๕ แห่ง ดังนี้

๑. โรงเรียนบ้านทุ่งขาม	จำนวนครู	๘ คน
๒. โรงเรียนบ้านไร่ใหม่พัฒนา	จำนวนครู	๑๒ คน
๓. โรงเรียนบ้านหนองเขื่อน	จำนวนครู	๗ คน
๔. โรงเรียนบ้านรางจิก	จำนวนครู	๔ คน
๕. โรงเรียนบ้านโป่งแย้	จำนวนครู	๙ คน

- ศูนย์พัฒนาเด็กเล็ก จำนวน ๒ แห่ง ดังนี้
 ๑. ศูนย์พัฒนาเด็กเล็กบ้านรางจิก จำนวนบุคลากร ๓ คน
 ๒. ศูนย์พัฒนาเด็กเล็กบ้านโป่งแย้ จำนวนบุคลากร ๓ คน
- ศูนย์การเรียนรู้ชุมชน จำนวน ๑ แห่ง
- ที่อ่านหนังสือพิมพ์ประจำหมู่บ้าน จำนวน - แห่ง
- ห้องสมุดประชาชน จำนวน ๑ แห่ง

ข้อมูลสถานศึกษาแลจำนวนเด็กนักเรียนในตำบลไร่ใหม่พัฒนา

ลำดับที่	ชื่อโรงเรียน	นักเรียน	หมายเหตุ
๑	ศูนย์พัฒนาเด็กเล็กบ้านรางจิก	๓๒	ศูนย์พัฒนาเด็กเล็ก
๒	ศูนย์พัฒนาเด็กเล็กบ้านโป่งแย้	๒๑	ศูนย์พัฒนาเด็กเล็ก
๓	โรงเรียนบ้านทุ่งขาม	๖๙	โรงเรียนประถมศึกษา
๔	โรงเรียนบ้านโป่งแย้	๘๖	โรงเรียนประถมศึกษา
๕	โรงเรียนบ้านรางจิก	๕๒	โรงเรียนประถมศึกษา
๖	โรงเรียนไร่ใหม่พัฒนา	๖๓	โรงเรียนประถมศึกษา
๗	โรงเรียนบ้านหนองเขื่อน	๑๐๑	โรงเรียนประถมศึกษา
รวม		๔๒๔	

ข้อมูล ณ วันที่ ๑๐ มิ.ย. ๒๕๖๒ จากระบบ CCIS และ SIS

๔.๒ สาธารณสุข

สาธารณสุขอำเภอและ โรงพยาบาลส่งเสริมสุขภาพประจำตำบล และอาสาสมัครสาธารณสุขประจำหมู่บ้าน (อสม.) เป็นตัวแทนในการดูแลชาวบ้านอย่างทั่วถึง และมีสถานพยาบาลภายในตำบลดังนี้

- สถานีอนามัยประจำตำบล จำนวน ๓ แห่ง
- สถานีอนามัยไร่ใหม่พัฒนา -รับผิดชอบประชากรหมู่ที่ ๒,๕,๗,๘ มีบุคลากร ๕ คน
อสม.รวมจำนวน ๔๑ คน (ม.๒=๑๕, ม.๕=๘ คน,ม.๗=๗ คน,ม.๘=๑๑คน)
- สถานีอนามัยบ้านรางจิก -รับผิดชอบประชากรหมู่ที่ ๓,๔ มีบุคลากร ๖ คน
อสม.รวมจำนวน ๒๔ คน (ม.๓=๑๓ คน, ม.๔=๑๑ คน)
- สถานีอนามัยโป่งแย้ -รับผิดชอบประชากรหมู่ที่ ๑,๖ มีบุคลากร ๖ คน
อสม.รวมจำนวน ๒๓ คน (ม.๑= ๑๐ คน,ม.๖=๑๓ คน)

๔.๓ อาชญากรรม

ในพื้นที่ตำบลไร่ใหม่พัฒนา มีเหตุปล้นจี้ชิงทรัพย์ เหตุส่วนใหญ่เกิดขึ้นกับผู้ใช้รถจักรยานยนต์

๔.๔ ยาเสพติด

ปัญหาเสพติดในชุมชนของตำบลไร่ใหม่พัฒนา พบว่าในเขตตำบลมีผู้ที่ติดยาเสพติด การแก้ไขปัญหขององค์การบริหารส่วนตำบลไร่ใหม่พัฒนา สามารถทำได้เฉพาะตามอำนาจหน้าที่เท่านั้น เช่น การณรงค์ การประชาสัมพันธ์ การฝึกอบรมให้ความรู้ อดหนุนงบประมาณเพื่อบำบัดและฝึกงานให้ผู้เสพติดยา โดยร่วมมือกับศูนย์อำนวยการพลังแผ่นดินเอาชนะยาเสพติดแห่งชาติ อำเภอชะอำ และศูนย์อำนวยการพลังแผ่นดินเอาชนะยาเสพติดแห่งชาติ จังหวัดเพชรบุรี

๔.๕ การสังคมสงเคราะห์

องค์การบริหารส่วนตำบลไร่ใหม่พัฒนาได้ดำเนินการด้านสังคมสงเคราะห์ ดังนี้

๑. ดำเนินการจ่ายเบี้ยยังชีพให้กับผู้สูงอายุ ผู้พิการ และผู้ป่วยเอดส์
๒. รับลงทะเบียนและประสานโครงการเงินอุดหนุนเพื่อการเลี้ยงดูเด็กแรกเกิด
๓. ประสานพัฒนาสังคมจังหวัดในการทำบัตรผู้พิการ
๔. ประสานพัฒนาสังคมจังหวัดในการช่วยเหลือผู้ยากจน ยากไร้ รายได้น้อยและผู้ด้อยโอกาสไร้ที่พึ่ง
๕. ประสานกาชาดจังหวัดในการปรับปรุงซ่อมแซมบ้านคนจน

๕.ระบบการบริการพื้นฐาน

๕.๑ การคมนาคมขนส่ง

การคมนาคมระหว่างตำบลและระหว่างหมู่บ้านต่าง ๆ ภายในตำบลมีถนนสายหลักเชื่อมโยงเข้าด้วยกันอย่างทั่วถึง ทำให้การคมนาคมระหว่างชุมชนสัมพันธ์กันเป็นระบบที่สมบูรณ์

สภาพผิวจราจรส่วนใหญ่ในหมู่บ้านยังไม่ได้มาตรฐาน ขนาดแคบ ชำรุดเสียหาย เป็นหลุมบ่อ น้ำกัดเซาะ อีกทั้งผลจากการตั้งบ้านเรือนที่อยู่ห่างไกลเส้นทางคมนาคม ทำให้เป็นอุปสรรคต่อการสัญจรไปมา และเขตทางที่แคบทำให้เป็นปัญหาต่อการขยายถนนในอนาคต ปัจจุบันองค์การบริหารส่วนตำบลไร่ใหม่พัฒนาได้พัฒนาด้านโครงสร้างพื้นฐานทำให้การสัญจรไปมาสะดวกขึ้น มีการจัดสรรงบประมาณและขอรับการสนับสนุนงบประมาณจากอำเภอ จังหวัด ในการพัฒนาพื้นที่อย่างต่อเนื่องเรื่อยมา

๕.๒ การไฟฟ้า

- มีไฟฟ้าใช้ครบทุกหลังคาเรือน

๕.๓ การประปา

- ประปาหมู่บ้าน ๘ แห่ง

๕.๔ โทรศัพท์

ส่วนใหญ่ประชาชนใช้เป็นโทรศัพท์ส่วนบุคคล

๖.ระบบเศรษฐกิจ

๖.๑ การเกษตร

ประชากรส่วนใหญ่ประกอบอาชีพเกษตรกรรม มีครัวเรือนที่เป็นเกษตรกรทั้งหมดมีจำนวน ๑,๔๖๓ ครัวเรือน สัดส่วนเกษตรกรต่อประชากรทั้งหมดคิดเป็นร้อยละ ๗๕.๘๐

จำนวนครัวเรือนที่ประกอบอาชีพเกษตรกรรม มีจำนวนตามกลุ่มอาชีพ ดังนี้

- ๑) กลุ่มทำนา มีจำนวน ๒๐๒ ครัวเรือน ร้อยละ ๑๐.๕
- ๒) กลุ่มทำไร่ มีจำนวน ๖๕๗ ครัวเรือน ร้อยละ ๓๔.๐๔
- ๓) กลุ่มทำสวน มีจำนวน ๓๓๐ ครัวเรือน ร้อยละ ๑๗.๑๕
- ๔) กลุ่มเลี้ยงสัตว์ มีจำนวน ๒๕๒ ครัวเรือน ร้อยละ ๑๓.๐๖

๖.๒ การปลูกสัตว์

๑. ฟาร์มเลี้ยงไก่	จำนวน	๑	แห่ง
๒. ฟาร์มเลี้ยงหมู	จำนวน	๑๓	แห่ง
๓. โรงฆ่าสัตว์	จำนวน	๒	แห่ง

๖.๓ การพาณิชย์และกลุ่มอาชีพ

การพาณิชย์

สถาบันการเงินบ้านหนองเขื่อน	จำนวน	๑	แห่ง
ตลาดสด	จำนวน	๒	แห่ง

กลุ่มอาชีพ

มีกลุ่มอาชีพ จำนวน ๓ กลุ่ม ได้แก่ กลุ่มทอผ้าบ้านรางจิก หมู่ที่ ๓ ,กลุ่มทำไม้กวาด หมู่ที่ ๘ , กลุ่มวิสาหกิจชุมชนแม่บ้านวัยหวาน หมู่ที่ ๔

๗.ศาสนา ประเพณี วัฒนธรรม

๗.๑ การนับถือศาสนา

ประชากรส่วนใหญ่นับถือศาสนาพุทธร้อยละ ๘๕ มีบ้างเป็นบางกลุ่มที่นับถือศาสนาอิสลามร้อยละ ๑๕ ซึ่งเป็นประชากรที่อาศัยอยู่ในหมู่ที่ ๓ บ้านรางจิก ที่มีสยิด ๑ แห่ง สำหรับทำพิธีทางศาสนาทุกวันศุกร์

๗.๒ ประเพณีและงานประจำปี

ประเพณีที่สำคัญในชุมชนคือ การทำบุญตักบาตรในวันสำคัญทางศาสนา ประเพณีวันสงกรานต์ ประเพณีวันลอยกระทง และมีประเพณีไหว้ผีเรือน (เสนเรือน) ซึ่งเป็นประเพณีของคนไทยเชื้อสายลาว โข่ง (ม.๘)

๗.๓ ภูมิปัญญาท้องถิ่น ภาษาถิ่น

มีการจัดการตนเองของชาวบ้านโดยการนำความรู้และภูมิปัญญามาปรับใช้เพื่อลดต้นทุนการผลิตในการทำการเกษตรและเพิ่มรายได้ให้กับครัวเรือน เช่น การทำปุ๋ยอินทรีย์ใช้เองแทนการซื้อปุ๋ยเคมี การเก็บเมล็ดพันธุ์ข้าวจากนาข้าวของตัวเองไว้เพาะปลูกครั้งต่อไป การแปรรูปพืชผักผลไม้เช่นการทำหน่อไม้ดอง ผลไม้ดองต่าง ๆ การปลูกผักสวนครัวไว้กินเอง และยังสามารถนำไปขายเพื่อเพิ่มรายได้อีกทางหนึ่งด้วย และมีหน่วยงานทั้งภาครัฐและเอกชนเข้ามาให้ความช่วยเหลือ เช่น ศูนย์ช่วยเหลืออันเนื่องมาจากพระราชดำริเข้ามาถ่ายทอดการทำเกษตรทฤษฎีใหม่ มีการทำปุ๋ยหมัก แก๊สชีวภาพ การบำรุงดิน ทำน้ำหมักชีวภาพ และปุ๋ยอินทรีย์ไว้ใช้เอง เพื่อลดต้นทุนการเพาะปลูก และลดการใช้สารเคมี นอกจากนี้เป็นการประหยัดเงินแล้วยังทำให้เกษตรกรมีสุขภาพแข็งแรงอีกด้วย โดยในตำบลไร่ใหม่พัฒนา มีศูนย์เรียนรู้เศรษฐกิจพอเพียงบ้านหนองเขื่อนหมู่ที่ ๔ และศูนย์เรียนรู้เศรษฐกิจพอเพียงบ้านโป่งแก้งพัฒนาหมู่ที่ ๘ เป็นแหล่งเรียนรู้ในตำบลให้ชาวบ้านได้เข้าไปศึกษาดูงานและนำความรู้ที่ได้ไปปรับใช้กับแปลงเกษตรของตนเอง และเกิดเป็นกลุ่มเกษตรกรทฤษฎีใหม่ นอกจากนี้ศูนย์ช่วยเหลืออันเนื่องมาจากพระราชดำริยังมีการจัดบุทให้ชาวบ้านได้นำสินค้ามาจำหน่าย และเป็นการถ่ายทอดความรู้ให้แก่ผู้ที่สนใจได้ศึกษาดูงาน

นอกจากนี้ชาวบ้านมีการใช้ภูมิปัญญาชาวบ้านในการรักษาโรคด้วยสมุนไพรพื้นบ้าน เช่น การกวาดยาเด็ก ทำลูกประคบสมุนไพร เพื่อเบาเทาอาการเจ็บป่วยด้วยสมุนไพรที่มีอยู่ในชุมชน

๗.๔ สินค้าพื้นเมืองและของที่ระลึก

- ผ้าขาวม้าทอมือ , น้ำพริกต่างๆ (บ้านรางจิก ม.๓)
- น้ำยาอเนกประสงค์,ไม้กวาด,ผลิตภัณฑ์ไม้แปรรูป พืชผลทางการเกษตรต่างๆ (บ้านโป่งแก้ง ม.๘)
- ผลไม้แปรรูป ได้แก่ กล้วยอบ,มะม่วงหาวมะนาวโห่ (บ้านหนองเขื่อน ม.๔)

๘.ทรัพยากรธรรมชาติ

๘.๑ น้ำ

แหล่งน้ำสำหรับบริโภคหลักมาจากน้ำฝนที่ชาวบ้านกักเก็บไว้โดยใช้ภาชนะต่างๆ เช่น โอ่งหรือถังน้ำ เพื่อให้เพียงพอกับการบริโภค แหล่งน้ำอุปโภคมาจากแหล่งน้ำต่างๆ ในตำบล ประกอบด้วย อ่างเก็บน้ำทุ่งขาม หมู่ที่ ๑ อ่างเก็บน้ำหนองหงษ์ หมู่ที่ ๑ อ่างเก็บน้ำห้วยถ้ำดิน หมู่ที่ ๖ ห้วยสระพัง ห้วยไม้ตาย ห้วยสามพันนาม ฝ่ายเก็บน้ำ

ส่วนที่ ๒ ยุทธศาสตร์การพัฒนางองค์กรปกครองส่วนท้องถิ่น

ส่วนที่ ๒ ยุทธศาสตร์การพัฒนาระบบราชการส่วนท้องถิ่น

๑.ความสัมพันธ์ระหว่างแผนพัฒนาระดับมหภาค

ในการกระจายอำนาจการบริหารของรัฐไปสู่องค์กรปกครองส่วนท้องถิ่นดังกล่าว ตามพระราชบัญญัติกำหนดแผนและขั้นตอนการกระจายอำนาจ พ.ศ. ๒๕๔๒ ได้กำหนดรายละเอียดเกี่ยวกับขั้นตอนและกระบวนการในการถ่ายโอนภารกิจ งบประมาณ และอัตรากำลังของราชการส่วนกลางและราชการส่วนภูมิภาคไปให้แก่องค์กรปกครองส่วนท้องถิ่น โดยมีกำหนดระยะเวลาและเงื่อนไขที่ระบุไว้อย่างชัดเจนว่า ในอนาคตอันใกล้นี้้องค์กรปกครองส่วนท้องถิ่นจะได้รับการจัดสรรงบประมาณในสัดส่วนที่สูงขึ้น มีอัตรากำลังมากขึ้น รวมทั้งมีภารกิจและหน้าที่ความรับผิดชอบที่เพิ่มขึ้นตามกันไปด้วย

จากผลการเปลี่ยนแปลงดังกล่าว จึงมีความจำเป็นอย่างยิ่งที่องค์กรปกครองส่วนท้องถิ่นทุกแห่งจะต้องมีการเตรียมการเพื่อรองรับมาตรการในการถ่ายโอนภารกิจ งบประมาณและอัตรากำลังจากหน่วยงานส่วนกลางและส่วนภูมิภาคตามที่กฎหมายกำหนด เพื่อที่จะสามารถปฏิบัติภารกิจตามที่ได้รับมอบหมายได้อย่างมีประสิทธิภาพ ซึ่งหมายความว่า องค์กรปกครองส่วนท้องถิ่นจะต้องเร่งกำหนดจุดหมายหรือทิศทางในการพัฒนาของตนให้ชัดเจน มีการกำหนดยุทธศาสตร์และแนวทางการพัฒนาที่สอดคล้องกับจุดมุ่งหมายในการพัฒนาอย่างเป็นระบบ โดยมีความครอบคลุมภารกิจการพัฒนาในทุกๆ ด้าน อันเป็นการแสดงให้เห็นถึงความพร้อมและศักยภาพขององค์กรปกครองส่วนท้องถิ่นที่จะสามารถบริหารงานในความรับผิดชอบตามที่ราชการส่วนกลางและราชการส่วนภูมิภาคจะถ่ายโอนมาให้ได้อย่างมีประสิทธิภาพ

แผนยุทธศาสตร์การพัฒนาจึงถือเป็นเครื่องมือสำคัญอย่างยิ่งที่จะช่วยสนับสนุนในการวิเคราะห์สภาพปัญหา/ความต้องการขององค์การบริหารส่วนตำบล เพื่อนำไปสู่การกำหนดจุดมุ่งหมายในการพัฒนา การกำหนดภารกิจ และแนวทางการดำเนินงานเพื่อนำไปสู่จุดมุ่งหมายดังกล่าวอย่างเป็นระบบ ซึ่งจะช่วยให้การกำหนดแผนงาน/โครงการ มีทิศทางที่สอดคล้องและประสาน สนับสนุนในจุดมุ่งหมายร่วมกัน ซึ่งนอกจากจะทำให้ปัญหา/ความต้องการได้รับการตอบสนองอย่างเหมาะสมแล้ว ยังเป็นการบริหารทรัพยากรที่มีอยู่อย่างจำกัดให้เกิดประโยชน์สูงสุดในขณะเดียวกันด้วย

หลักการสำคัญที่ถือเป็นหัวใจของการจัดทำแผนยุทธศาสตร์การพัฒนาก็คือ การกำหนดจุดมุ่งหมายการพัฒนาและการกำหนดแนวทางการพัฒนาที่จะนำไปสู่การบรรลุผลตามจุดมุ่งหมายที่กำหนดไว้ ทั้งนี้เพราะหากไม่มีจุดมุ่งหมายในการพัฒนาที่ชัดเจนแล้ว การบริหารงานก็จะเป็นการแก้ไขปัญหาเฉพาะหน้าไปเรื่อยๆ เมื่อมีปัญหาอย่างซ้ำซ้อนและไม่มีที่สิ้นสุดแล้ว ยังอาจทำให้ปัญหามีความรุนแรงมากขึ้นจนเกินศักยภาพและแก้ไขได้ ดังนั้น การจัดทำแผนยุทธศาสตร์การพัฒนาในครั้งนี้ จึงเป็นโอกาสอันดีที่จะได้กำหนดจุดมุ่งหมายและแนวทางการพัฒนาที่สอดคล้องกับสภาพปัญหา ความต้องการ และศักยภาพอย่างเป็นระบบ ซึ่งนอกจากจะเป็นการพัฒนาประสิทธิภาพในการบริหารจัดการภายใต้ทรัพยากรที่มีอยู่อย่างจำกัดแล้ว ยังเป็นการเตรียมความพร้อมเพื่อรองรับการถ่ายโอนภารกิจจากหน่วยงานส่วนกลางและส่วนภูมิภาคอีกทางหนึ่งด้วย

๑.๑ แผนยุทธศาสตร์ชาติ ๒๐ ปี (พ.ศ. ๒๕๖๑-๒๕๘๐)

วิสัยทัศน์ประเทศไทย

“ประเทศไทยมีความมั่นคง มั่งคั่ง ยั่งยืน เป็นประเทศพัฒนาแล้ว ด้วยการพัฒนาตามหลักปรัชญาของเศรษฐกิจพอเพียง”

๑. ยุทธศาสตร์ด้านความมั่นคง

๑.๑ ประชาชนอยู่ดีกินดีและมีความสุข

๑.๒ บ้านเมืองมีความมั่นคงในทุกมิติและทุกระดับ

๑.๓ กองทัพ หน่วยงานด้านความมั่นคง ภาครัฐ ภาคเอกชน และภาคประชาชน มีความพร้อมในการป้องกันและแก้ไขปัญหาความมั่นคง

๑.๔ ประเทศไทยมีบทบาทด้านความมั่นคงเป็นที่ชื่นชมและได้รับการยอมรับโดยประชาคมระหว่างประเทศ

๑.๕ การบริหารจัดการความมั่นคงมีผลสำเร็จที่เป็นรูปธรรมอย่างมีประสิทธิภาพ

๒. ยุทธศาสตร์ด้านการสร้างความสามารถในการแข่งขัน

๒.๑ ประเทศไทยเป็นประเทศที่พัฒนาแล้วเศรษฐกิจเติบโตอย่างมีเสถียรภาพและยั่งยืน

๒.๒ ประเทศไทยมีขีดความสามารถในการแข่งขันสูงขึ้น

๓.

ยุทธศาสตร์การพัฒนาและเสริมสร้างศักยภาพคน

๓.๑ คนไทยเป็นคนดีคนเก่ง มีคุณภาพ พร้อมสำหรับวิถีชีวิตในศตวรรษที่ ๒๑

๓.๒ สังคมไทยมีสภาพแวดล้อมที่เอื้อและสนับสนุนต่อการพัฒนาคนตลอดช่วงชีวิต

๔. ยุทธศาสตร์ด้านการสร้างโอกาสความเสมอภาคและเท่าเทียมกันทางสังคม

๔.๑ สร้างความเป็นธรรม และลดความเหลื่อมล้ำในทุกมิติ

๔.๒ กระจายศูนย์กลางความเจริญทางเศรษฐกิจและสังคม เพิ่มโอกาสให้ทุกภาคส่วนเข้ามาเป็นกำลังของการพัฒนาประเทศในทุกระดับ

๔.๓ เพิ่มขีดความสามารถของชุมชนท้องถิ่นในการพัฒนา การพึ่งตนเองและการจัดการตนเอง เพื่อสร้างสังคมคุณภาพ

๕. ยุทธศาสตร์ด้านการสร้างการเติบโตบนคุณภาพชีวิตที่เป็นมิตรกับสิ่งแวดล้อม

๕.๑ อนุรักษ์และรักษาทรัพยากรธรรมชาติสิ่งแวดล้อม และวัฒนธรรม ให้คนรุ่นต่อไปได้ใช้อย่างยั่งยืน มีสมดุล

๕.๒ ฟื้นฟูและสร้างใหม่ฐานทรัพยากรธรรมชาติและสิ่งแวดล้อม เพื่อลดผลกระทบทางลบจากการพัฒนาสังคมเศรษฐกิจของประเทศ

๕.๓ ใช้ประโยชน์และสร้างการเติบโต บนฐานทรัพยากรธรรมชาติและสิ่งแวดล้อมให้สมดุลภายในขีดความสามารถของระบบนิเวศ

๕.๔ ยกกระดับกระบวนการตัดสินใจกำหนดอนาคตประเทศด้านทรัพยากรธรรมชาติและสิ่งแวดล้อม และวัฒนธรรม บนหลักของการมีส่วนร่วม และธรรมาภิบาล

๖. ยุทธศาสตร์ด้านการปรับสมดุลและพัฒนาระบบการบริหารจัดการภาครัฐ

๖.๑ ภาครัฐมีวัฒนธรรมการทำงานที่มุ่งผลสัมฤทธิ์และผลประโยชน์ส่วนรวม ตอบสนองความต้องการของประชาชนได้อย่างสะดวก รวดเร็ว โปร่งใส

- ๒.๒ ภาครัฐมีขนาดที่เล็กลง พร้อมปรับตัวให้ทันต่อการเปลี่ยนแปลง
- ๒.๓ ภาครัฐมีความโปร่งใส ปลอดภัยและประพฤตินิชอบ
- ๒.๔ กระบวนการยุติธรรม เป็นไปเพื่อประโยชน์ต่อส่วนรวมของประเทศ

๑.๒ แผนพัฒนาเศรษฐกิจและสังคมแห่งชาติ ฉบับที่ ๑๒ (พ.ศ. ๒๕๖๑-๒๕๖๔)

๑. การเสริมสร้างและพัฒนาศักยภาพทุนมนุษย์

- ๑.๑ เพื่อปรับเปลี่ยนให้คนในสังคมไทยมีค่านิยมตามบรรทัดฐานที่ดีทางสังคม
- ๑.๒ เพื่อเตรียมคนในสังคมไทยให้มีทักษะในการดำรงชีวิตสำหรับโลกศตวรรษที่ ๒๑
- ๑.๓ เพื่อส่งเสริมให้คนไทยมีสุขภาพที่ดีตลอดช่วงชีวิต
- ๑.๔ เพื่อเสริมสร้างสถาบันทางสังคมให้มีความเข้มแข็งเอื้อต่อการพัฒนาคนและประเทศ

๒. การสร้างความเป็นธรรมลดความเหลื่อมล้ำในสังคม

- ๒.๑ เพื่อขยายโอกาสทางเศรษฐกิจและสังคมให้แก่กลุ่มประชากรร้อยละ ๔๐ ที่มีรายได้ต่ำสุด
- ๒.๒ เพื่อให้คนไทยทุกคนเข้าถึงบริการทางสังคมที่มีคุณภาพได้อย่างทั่วถึง
- ๒.๓ เพื่อสร้างความเข้มแข็งให้ชุมชน

๓. สร้างความเข้มแข็งทางเศรษฐกิจและแข่งขันได้อย่างยั่งยืน

- ๓.๑ เพื่อสร้างความเข้มแข็งของแรงขับเคลื่อนทางเศรษฐกิจให้สนับสนุนเป้าหมายการเพิ่มรายได้ต่อหัว
 - ๓.๑.๑ เพื่อเสริมสร้างขีดความสามารถของแรงงานและคนรุ่นใหม่ให้สามารถแข่งขันในตลาดโลก
 - ๓.๑.๒ เพื่อเพิ่มศักยภาพของฐานการผลิตและฐานรายได้เดิมและสร้างฐานการผลิตและรายได้ใหม่
 - ๓.๑.๓ เพื่อสนับสนุนการกระจายการขยายตัวของกิจกรรมทางเศรษฐกิจและการแบ่งปันผลประโยชน์อย่างเป็นธรรม และสนับสนุนเศรษฐกิจที่เป็นมิตรกับสิ่งแวดล้อม
 - ๓.๑.๔ เพื่อรักษาเสถียรภาพทางเศรษฐกิจสร้างความเข้มแข็งและรักษาวินัยทางการเงินการคลัง และพัฒนาเครื่องมือทางการเงินที่สนับสนุนการระดมทุนที่มีประสิทธิภาพ
- ๓.๒ สร้างความเข้มแข็งให้กับเศรษฐกิจรายสาขาเพื่อยกระดับขีดความสามารถในการแข่งขัน ของภาคเกษตร อุตสาหกรรม บริการ และการค้าการลงทุน ดังนี้
 - ๓.๒.๑ เพื่อส่งเสริมการพัฒนานวัตกรรมในการสร้างมูลค่าและเพิ่มประสิทธิภาพการผลิตของสินค้าและบริการ
 - ๓.๒.๒ เพื่อส่งเสริมและพัฒนาเศรษฐกิจชีวภาพให้เป็นฐานรายได้ใหม่ที่สำคัญ พัฒนาระบบการบริหารจัดการความเสี่ยงและมีการปรับตัวให้พร้อมรับการเปลี่ยนแปลงของสภาพภูมิอากาศเพื่อให้ฐาน การผลิตภาคเกษตรและรายได้เกษตรกรมีความมั่นคง
 - ๓.๒.๓ เพื่อเร่งผลักดันให้สินค้าเกษตรและอาหารของไทยมีความโดดเด่นในด้านคุณภาพมาตรฐานและความปลอดภัยในตลาดโลก
 - ๓.๒.๔ เพื่อเพิ่มศักยภาพของอุตสาหกรรมสำคัญเดิมให้สามารถต่อยอดสู่อุตสาหกรรมแห่งอนาคตที่ใช้เทคโนโลยีสมัยใหม่อย่างเข้มข้น และสร้างรากฐานการพัฒนาอุตสาหกรรมใหม่บนฐานของความเป็น มิตรต่อสิ่งแวดล้อม
 - ๓.๒.๕ เพื่อเพิ่มศักยภาพของฐานบริการเดิมและขยายฐานบริการใหม่ในการปรับตัวสู่เศรษฐกิจฐานบริการที่เข้มแข็งขึ้น รวมทั้งพัฒนาอุตสาหกรรมท่องเที่ยวให้เติบโตอย่างสมดุลและยั่งยืน
 - ๓.๒.๖ เพื่อพัฒนาปัจจัยสนับสนุนและอำนวยความสะดวกทางการค้าและการลงทุนให้สนับสนุนการเพิ่มขีดความสามารถในการแข่งขันของผู้ประกอบการไทย รวมทั้งพัฒนาสังคมผู้ประกอบการ

๓.๒.๗ เพื่อพัฒนาระบบการเงินของประเทศให้สนับสนุนการเพิ่มขีดความสามารถในการแข่งขันของภาคการผลิตและบริการ การค้า และการลงทุน

๓.๒.๘ เพื่อสร้างความเข้มแข็งขององค์กรการเงินฐานรากและระบบสหกรณ์ให้สนับสนุนบริการทางการเงินในระดับฐานรากและเกษตรกรรายย่อย

๔. การเติบโตที่เป็นมิตรกับสิ่งแวดล้อมเพื่อการพัฒนาอย่างยั่งยืน

๔.๑ รักษา ฟื้นฟูทรัพยากรธรรมชาติและมีการใช้ประโยชน์อย่างยั่งยืนและเป็นธรรม

๔.๒ สร้างความมั่นคงด้านน้ำของประเทศ และบริหารจัดการทรัพยากรน้ำทั้งระบบให้มีประสิทธิภาพ

๔.๓ บริหารจัดการสิ่งแวดล้อม และลดมลพิษให้มีคุณภาพดีขึ้น

๔.๔ พัฒนาขีดความสามารถในการลดก๊าซเรือนกระจกและการปรับตัวเพื่อลดผลกระทบจากการเปลี่ยนแปลงสภาพภูมิอากาศ และการรับมือกับภัยพิบัติ

๕. ด้านความมั่นคง

๕.๑ เพื่อปกป้องสถาบันพระมหากษัตริย์และเสริมสร้างความมั่นคงภายใน รวมทั้งป้องกันปัญหา ภัยคุกคามที่เป็นอุปสรรคต่อการพัฒนาเศรษฐกิจ สังคม และการเมืองของชาติ

๕.๒ เพื่อสร้างความพร้อมและผนึกกำลังของทุกภาคส่วน ให้มีขีดความสามารถในการบริหารจัดการด้านความมั่นคง และมีศักยภาพในการป้องกันและแก้ไขสถานการณ์ที่เกิดจากภัยคุกคามทั้งภัยทาง ทหารและภัยคุกคามอื่นๆ

๕.๓ เพื่อเสริมสร้างความร่วมมือด้านความมั่นคงกับมิตรประเทศในการสนับสนุนการรักษาความสงบสุขและผลประโยชน์ของชาติ

๕.๔ เพื่อเพิ่มประสิทธิภาพการบริหารนโยบายด้านความมั่นคงและนโยบายทางเศรษฐกิจ สังคม ทรัพยากรธรรมชาติและสิ่งแวดล้อมให้มีความเป็นเอกภาพ

๖. การเพิ่มประสิทธิภาพและธรรมาภิบาลในภาครัฐ

๑.๑ เพื่อให้ภาครัฐมีขนาดเล็ก มีการบริหารจัดการที่ดี และได้มาตรฐานสากล

๑.๒ เพื่อให้องค์กรปกครองส่วนท้องถิ่นมีการบริหารจัดการและให้บริการแก่ประชาชนในท้องถิ่น ได้อย่างมีประสิทธิภาพ ประสิทธิผล และโปร่งใสตรวจสอบได้

๑.๓ เพื่อลดปัญหาการทุจริตและประพฤติมิชอบของประเทศ

๑.๔ เพื่อพัฒนาระบบและกระบวนการทางกฎหมายให้สามารถอำนวยความสะดวกด้วยความรวดเร็วและเป็นธรรมแก่ประชาชน ๒

๗. ด้านการพัฒนาโครงสร้างพื้นฐานและระบบโลจิสติกส์

๑.๑ เพื่อพัฒนาโครงสร้างพื้นฐาน สิ่งอำนวยความสะดวกด้านการขนส่งและการค้า รวมทั้งมีกลไก กำกับ ดูแล การประกอบกิจการขนส่งที่มีประสิทธิภาพและโปร่งใสให้สามารถสนับสนุนการเพิ่มขีดความสามารถในการแข่งขันของประเทศ และยกระดับคุณภาพชีวิตให้แก่ประชาชน

๑.๒ เพื่อสร้างความมั่นคงทางพลังงาน เพิ่มประสิทธิภาพการใช้พลังงาน และส่งเสริมการใช้พลังงานทดแทนและพลังงานสะอาด ตลอดจนขยายโอกาสทางธุรกิจในภูมิภาคอาเซียน

๑.๓ เพื่อเพิ่มประสิทธิภาพและขยายการให้บริการด้านโครงสร้างพื้นฐานดิจิทัลอย่างทั่วถึงทั้งประเทศ ในราคาที่เหมาะสมเป็นธรรม และส่งเสริมธุรกิจดิจิทัลใหม่ และนวัตกรรม รวมทั้งพัฒนาระบบ ความปลอดภัยทางไซเบอร์ให้มีความมั่นคง และคุ้มครองสิทธิส่วนบุคคลให้แก่ผู้ใช้บริการ

๑.๔ เพื่อพัฒนาประสิทธิภาพและขยายการให้บริการโครงสร้างพื้นฐานด้านน้ำประปาทั้งในเชิง ปริมาณและคุณภาพให้ครอบคลุมทั่วประเทศ ลดอัตราน้ำสูญเสียในระบบประปา และสร้างกลไกการบริหาร จัดการการประกอบกิจการน้ำประปาในภาพรวมของประเทศ

๑.๕ เพื่อพัฒนาอุตสาหกรรมต่อเนื่องที่เกิดจากลงทุนด้านโครงสร้างพื้นฐาน เพื่อลดการนำเข้าจาก ต่างประเทศ และสร้างโอกาสทางเศรษฐกิจให้กับประเทศ

๘. ด้านวิทยาศาสตร์ เทคโนโลยี วิจัย และนวัตกรรม

๘.๑ เพื่อสร้างความเข้มแข็งและยกระดับความสามารถด้านวิทยาศาสตร์และเทคโนโลยี ขั้นก้าวหน้า ให้สนับสนุนการสร้างมูลค่าของสาขาการผลิตและบริการเป้าหมาย

๘.๒ เพื่อสร้างโอกาสการเข้าถึงและนำเทคโนโลยีไปใช้ให้กับเกษตรกรรายย่อย วิสาหกิจชุมชน และวิสาหกิจขนาดกลางและขนาดย่อม

๘.๓ เพื่อพัฒนานวัตกรรมที่มุ่งเน้นการลดความเหลื่อมล้ำและยกระดับคุณภาพชีวิตของประชาชน ผู้สูงอายุ ผู้ด้อยโอกาสทางสังคม และเพิ่มคุณภาพสิ่งแวดล้อม

๘.๔ เพื่อบูรณาการระบบบริหารจัดการวิทยาศาสตร์ เทคโนโลยี วิจัย และนวัตกรรมให้สามารถ ดำเนินงานไปในทิศทางเดียวกัน

๙. การพัฒนาภาคเมืองและพื้นที่เศรษฐกิจ

๙.๑ เพื่อกระจายความเจริญและโอกาสทางเศรษฐกิจไปสู่ภูมิภาคอย่างทั่วถึงมากขึ้น

๙.๒ เพื่อพัฒนาเมืองศูนย์กลางของจังหวัดให้เป็นเมืองน่าอยู่สำหรับคนทุกกลุ่ม

๙.๓ เพื่อพัฒนาและฟื้นฟูพื้นที่ฐานเศรษฐกิจหลักให้ขยายตัวอย่างเป็นมิตรต่อสิ่งแวดล้อม และ เพิ่มคุณภาพชีวิตของคนในชุมชน

๙.๔ เพื่อพัฒนาพื้นที่เศรษฐกิจใหม่ให้สนับสนุนการเพิ่มขีดความสามารถในการแข่งขันและการพัฒนาในพื้นที่อย่างยั่งยืน

๑๐. ด้านการต่างประเทศ ประเทศเพื่อนบ้าน และภูมิภาค

๑๐.๑ เพื่อใช้ประโยชน์จากจุดเด่นของทำเลที่ตั้งของประเทศไทยที่เป็นจุดเชื่อมโยงสำคัญของแนวระเบียงเศรษฐกิจต่างๆ ให้เกิดประโยชน์อย่างเต็มศักยภาพในการพัฒนาเศรษฐกิจและสังคมของไทย

๑๐.๒ เพื่อขยายโอกาสด้านการค้าการลงทุนระหว่างประเทศ และยกระดับให้ประเทศเป็นฐานการผลิตและการลงทุนที่มีศักยภาพและโดดเด่น

๑๐.๓ เพื่อเพิ่มบทบาทของไทยในเวทีโลกด้วยการส่งเสริมบทบาทที่สร้างสรรค์ของไทยในกรอบความร่วมมือต่างๆ รวมทั้งการสนับสนุนการขับเคลื่อนการพัฒนาภายใต้กรอบเป้าหมายการพัฒนาที่ยั่งยืน (Sustainable Development Goals: SDGs)

๑.๒ แผนพัฒนาเศรษฐกิจและสังคมแห่งชาติ ฉบับที่ ๑๒

การจัดทำแผนพัฒนาสี่ปีขององค์การบริหารส่วนตำบลมีความสัมพันธ์และสอดคล้องกับแผนกับแผนพัฒนาเศรษฐกิจและสังคมแห่งชาติ แต่ทั้งนี้ แผนพัฒนาเศรษฐกิจและสังคมแห่งชาติ ฉบับที่ ๑๑ (พ.ศ. ๒๕๕๕ - ๒๕๕๙) ได้สิ้นสุดลงและการจัดทำแผนพัฒนาเศรษฐกิจและสังคมแห่งชาติ ฉบับที่ ๑๒ อยู่ระหว่างการดำเนินการและยังไม่ประกาศใช้ แต่ได้กำหนดทิศทางของแผนพัฒนาเศรษฐกิจและสังคมแห่งชาติ ฉบับที่ ๑๒ เอาไว้แล้ว

ดังนั้น เพื่อให้การจัดทำแผนพัฒนาสี่ปี (พ.ศ. ๒๕๖๑ - ๒๕๖๔) ขององค์การบริหารส่วนตำบลไร่ใหม่พัฒนา มีความสอดคล้องกับทิศทางแผนพัฒนาเศรษฐกิจและสังคมแห่งชาติ ฉบับที่ ๑๒ องค์การบริหารส่วนตำบลไร่ใหม่พัฒนา จึงได้นำทิศทางของแผนพัฒนาเศรษฐกิจและสังคมแห่งชาติดังกล่าวมาประกอบในการจัดทำแผนพัฒนาสี่ปีให้เหมาะสมกับสภาพการณ์ของตำบล ซึ่งทิศทางของแผนพัฒนาเศรษฐกิจและสังคมแห่งชาติ ฉบับที่ ๑๒ มีรายละเอียดดังนี้

๑. กรอบแนวคิดและหลักการ

ในช่วงของแผนพัฒนาเศรษฐกิจและสังคมแห่งชาติฉบับที่ ๑๒ (พ.ศ. ๒๕๖๐ - ๒๕๖๔) ประเทศไทยจะยังคงประสบภาวะแวดล้อมและบริบทของการเปลี่ยนแปลงต่างๆ ที่อาจก่อให้เกิดความเสี่ยงทั้งจากภายในและภายนอกประเทศ อาทิ กระแสการเปิดเศรษฐกิจเสรี ความท้าทายของเทคโนโลยีใหม่ๆ การเข้าสู่สังคมผู้สูงอายุ การเกิดภัยธรรมชาติที่รุนแรง ประกอบกับสภาพการณ์ด้านต่างๆ ทั้งเศรษฐกิจ สังคม ทรัพยากรธรรมชาติและสิ่งแวดล้อมของประเทศในปัจจุบันที่ยังคงประสบปัญหาในหลายด้าน เช่น ปัญหาผลิตภาพการผลิตความสามารถในการแข่งขัน คุณภาพการศึกษา ความเหลื่อมล้ำทางสังคม เป็นต้น ทำให้การพัฒนาในช่วงแผนพัฒนาฯ ฉบับที่ ๑๒ จึงจำเป็นต้องยึดกรอบแนวคิดและหลักการในการวางแผนที่สำคัญ ดังนี้

- (๑) การน้อมนำและประยุกต์ใช้หลักปรัชญาของเศรษฐกิจพอเพียง
- (๒) คนเป็นศูนย์กลางของการพัฒนาอย่างมีส่วนร่วม
- (๓) การสนับสนุนและส่งเสริมแนวคิดการปฏิรูปประเทศ และ
- (๔) การพัฒนาสู่ความมั่นคง มั่งคั่ง ยั่งยืน สังคมอยู่ร่วมกันอย่างมีความสุข

๒. สถานะของประเทศ

๒.๑ ด้านเศรษฐกิจ

๒.๑.๑ สามปีแรกของแผนพัฒนาฯ ฉบับที่ ๑๑ เริ่มแสดงให้เห็นถึงข้อจำกัดในการขยายตัวทางเศรษฐกิจ ในระยะ ๘ ปีที่ผ่านมาการขยายตัวทางเศรษฐกิจชะลอตัวลงและมีความผันผวน โดยสาเหตุที่สำคัญประการหนึ่งมาจากการชะลอตัวของการลงทุนโดยรวมอย่างต่อเนื่อง ดังจะเห็นได้จาก สัดส่วนการลงทุนรวมต่อผลิตภัณฑ์มวลรวมในประเทศ (Gross Domestic Product : GDP) ลดลง นอกจากนี้เมื่อเทียบกับประเทศอื่นๆ ในภูมิภาค

๒.๑.๒ การปรับโครงสร้างการผลิตสู่ประเทศรายได้ปานกลางขั้นสูง แต่ความสามารถในการแข่งขันเริ่มลดลง โครงสร้างการผลิตของไทยได้เปลี่ยนผ่านจากภาคเกษตรไปสู่ภาคอุตสาหกรรมและบริการมากขึ้น โดยภาคอุตสาหกรรมได้มีการสั่งสมองค์ความรู้และเทคโนโลยีอย่างต่อเนื่อง ทำให้มีการพัฒนาจากอุตสาหกรรมขั้นปฐมภายใต้การบริหารจัดการของเงินทุนต่างชาติมาเป็นอุตสาหกรรมพื้นฐาน (Supporting Industry) และอุตสาหกรรมที่มีเทคโนโลยีสูงขึ้นภายใต้เครือข่ายของบริษัทแม่ในต่างชาติและของนักลงทุนไทยที่มีสัดส่วนสูงขึ้น จนประเทศไทยกลายเป็นประเทศรายได้ปานกลางขั้นสูง ขณะเดียวกันก็มีการเคลื่อนย้ายแรงงานจากภาคเกษตรไปยังภาคอุตสาหกรรมและบริการที่มีประสิทธิภาพการผลิตสูงกว่า ทำให้ผลิตภาพแรงงานในระยะที่ผ่านมายังเพิ่มในระดับที่น่าพอใจแต่การชะลอตัวของกำลังแรงงานและการเพิ่มผลิตภาพการผลิตของกำลังแรงงานเป็นไปอย่างล่าช้า ประกอบกับผลิตภาพการผลิตของปัจจัยการผลิตรวม (Total Factor Productivity :

TFP) ที่ลดลงทำให้ความสามารถในการแข่งขันระหว่างประเทศในระยะหลังลดลงซึ่งสะท้อนมาที่ปริมาณการส่งออกรวมขยายตัวช้าลง

๒.๑.๓ ผลิตภาพการผลิตของปัจจัยการผลิตรวม (TFP) ยังคงอยู่ในระดับต่ำทำให้ขาดพลังในการขับเคลื่อนการขยายตัวทางเศรษฐกิจให้หลุดพ้นจากการเป็นประเทศรายได้ปานกลาง ซึ่งต้องอาศัยการผลิตที่มีเทคโนโลยีและนวัตกรรมการผลิตที่เป็นของตนเองมาก ทำให้ประเทศไทยจำเป็นต้องให้ความสำคัญกับการพัฒนาเทคโนโลยีและนวัตกรรมการผลิตเพิ่มการลงทุนเพื่อเพิ่มประสิทธิภาพของระบบเศรษฐกิจ และเพิ่มแรงขับเคลื่อนจากผลิตภาพการผลิตของปัจจัยแรงงาน

๒.๑.๔ การลดลงของความแข็งแกร่งด้านเสถียรภาพทางเศรษฐกิจจะเป็นอุปสรรคต่อการแก้ไข ปัญหาเชิงโครงสร้าง การรองรับเงื่อนไขในระบบเศรษฐกิจโลก และการดำเนินนโยบายและการบริหารจัดการ เศรษฐกิจใน

๒.๑.๕ อันดับความสามารถในการแข่งขันโดยรวมยังปรับตัวดีขึ้นไม่มากนัก เนื่องจากต่างประเทศมีพลังการขับเคลื่อนมากกว่าไทย และประเทศไทยอยู่ในสถานการณ์การแข่งขันที่อยู่ตรงกลางระหว่างประเทศที่มีความได้เปรียบด้านต้นทุนแรงงานและการผลิต และประเทศที่มีความก้าวหน้าและ ความสามารถในการแข่งขันทางนวัตกรรมและความคิดสร้างสรรค์

๒.๑.๖ สถานการณ์การพัฒนาวิทยาศาสตร์ เทคโนโลยี วิจัย และนวัตกรรมของประเทศได้รับการยกระดับดีขึ้น บุคลากรด้านการวิจัยและพัฒนาของประเทศยังมีจำนวนไม่เพียงพอต่อการส่งเสริมการพัฒนาวิทยาศาสตร์ เทคโนโลยี วิจัย และนวัตกรรมในระดับก้าวหน้า

๒.๑.๗ สถานการณ์ด้านโครงสร้างพื้นฐานยังคงมีปัญหาในหลายๆ ด้าน ประกอบด้วยรูปแบบ การขนส่งยังไม่สามารถปรับเปลี่ยนจากทางถนนเป็นทางน้ำและทางรางได้ตามเป้าหมายและยังขาดการพัฒนา คุณภาพการให้บริการ การบริหารจัดการกิจการประปาอย่างขาดเอกภาพ การให้บริการน้ำประปายังกระจุกในเขต นครหลวงและเขตเมืองหลักในภูมิภาค และมีแหล่งน้ำดิบไม่เพียงพอ การให้บริการ ICT ยังไม่ทั่วถึงกระจุกตัวอยู่ ในเมือง และมีราคาค่อนข้างสูง ประสิทธิภาพการใช้พลังงานของประเทศไทยมีแนวโน้มลดลงเล็กน้อยและยังคงเผชิญ กับความเสี่ยงด้านความมั่นคงทั้งในระยะสั้นและระยะยาว นอกจากนี้ การส่งเสริมการวิจัยและพัฒนา เทคโนโลยีและการพัฒนานวัตกรรมด้านพลังงานและ ICT อยู่ในระดับต่ำและมีข้อจำกัด ยังไม่สามารถ พัฒนาต่อยอดในเชิงพาณิชย์ได้อย่างเป็นรูปธรรมนอกจากนี้ ด้านบุคลากรและการบริหารจัดการ รวมทั้งกฎหมายที่ เกี่ยวข้องกับการบริหารจัดการด้านโครงสร้างพื้นฐานยังขาดประสิทธิภาพ โดยเฉพาะการคุ้มครองทรัพย์สินทาง ปัญญา การทำธุรกรรมอิเล็กทรอนิกส์ การรักษาความปลอดภัย และข้อจำกัดต่อการทำธุรกิจใหม่และการ ประกอบกิจการในต่างประเทศ ตลอดจนบุคลากรด้านโลจิสติกส์ยังขาดความรู้และทักษะเฉพาะด้านที่ตรงต่อ ความต้องการของอุตสาหกรรม เช่น ความรู้ด้านภาษา ความรู้ด้านเทคโนโลยี และความรู้ในการดำเนินธุรกิจ ต่างประเทศ เป็นต้น

๒.๒ ด้านสังคม

๒.๒.๑ โครงสร้างประชากรเปลี่ยนแปลงเข้าสู่การเป็นสังคมสูงวัย แต่ยังคงมีปัญหาทั้งในเชิง ปริมาณและคุณภาพของประชากรในทุกช่วงวัย เนื่องจากปัจจัยหลักๆ ได้แก่

(๑) ประชากรวัยเด็กของไทยมีจำนวนลดลงอย่างรวดเร็ว มีพัฒนาการไม่สมวัยและการ ตั้งครรภ์ในกลุ่มวัยรุ่นที่มีแนวโน้มเพิ่มขึ้น อัตราการเจริญพันธุ์รวมลดลง

(๒) กำลังแรงงานมีแนวโน้มลดลง และแรงงานกว่าร้อยละ ๓๐ เป็นประชากรกลุ่มเจเนอเรชั่น Y (Gen Y)* ขณะที่ผลิตภาพแรงงานยังเพิ่มขึ้นช้า ซึ่งจะเป็นข้อจำกัดต่อการพัฒนาในระยะต่อไป

(๓) กลุ่มผู้สูงอายุวัยกลางและวัยปลายมีแนวโน้มเพิ่มสูงขึ้น สะท้อนถึงภาระค่าใช้จ่าย ด้านสุขภาพที่เพิ่มมากขึ้น ขณะที่ผู้สูงอายุจำนวนมากยังมีรายได้ไม่เพียงพอในการยัง

๒.๒.๒ คริวเรือนไทยโดยเฉลี่ยมีขนาดลดลงและรูปแบบของครอบครัวเปลี่ยนแปลงมีหลากหลายรูปแบบมากขึ้น ส่งผลให้ความสัมพันธ์ทางสังคมและครอบครัวเปลี่ยนแปลงไปทำให้ครอบครัวเสี่ยงต่อการล่มสลาย

๒.๒.๓ คนไทยยังมีปัญหาเชิงคุณภาพทั้งด้านสุขภาพ การเรียนรู้ และคุณธรรมจริยธรรม โดยคนไทยมีอายุคาดเฉลี่ยสูงขึ้น แต่เสียชีวิตก่อนวัยอันควรจากโรคและการบาดเจ็บ เนื่องจากโรคไม่ติดต่อและอุบัติเหตุ อย่างไรก็ตาม คนไทยได้รับโอกาสทางการศึกษาสูงขึ้น ขณะที่คุณภาพการศึกษาอยู่ในระดับต่ำ สะท้อนได้จากคะแนนผลสัมฤทธิ์ทางการเรียนของนักเรียนชั้นพื้นฐาน (O-NET) ในปี ๒๕๕๖ มีค่าเฉลี่ยต่ำกว่าร้อยละ ๕๐ นอกจากนี้ คนไทยส่วนใหญ่มีปัญหาด้านคุณธรรมจริยธรรม โดยผลการวิจัยและการสำรวจต่างๆ พบว่าปัญหาสำคัญที่สุด คือ ความซื่อสัตย์สุจริต และการทุจริตคอร์รัปชัน โดยเห็นว่าต้องส่งเสริมคุณธรรมจริยธรรมในสังคมไทยเร่งด่วน

๒.๒.๔ สถานการณ์ความยากจนมีแนวโน้มลดลง แต่ยังคงมีความเหลื่อมล้ำของการกระจายรายได้ สัดส่วนคนจนลดลงอย่างต่อเนื่อง แต่ความยากจนยังกระจุกตัวหนาแน่นในภาคตะวันออกเฉียงเหนือและภาคเหนือ ขณะที่ความเหลื่อมล้ำด้านรายได้มีแนวโน้มดีขึ้นเล็กน้อย ค่าสัมประสิทธิ์ความไม่เสมอภาค (Gini Coefficient) ด้านรายได้ลดลง อย่างไรก็ตามความแตกต่างของรายได้ระหว่างกลุ่มคนรวยที่สุดกับกลุ่มคนจนที่สุดแตกต่างกันถึง ๓๔.๙ เท่า สาเหตุพื้นฐานที่สำคัญจากโครงสร้างเศรษฐกิจที่ไม่สมดุล ส่งผลให้การกระจายประโยชน์ของการพัฒนาไปยังกลุ่มคนต่างๆ ในสังคมไม่ทั่วถึง

๒.๒.๕ ความเหลื่อมล้ำระหว่างกลุ่มคนยังคงเป็นปัญหาสำคัญของสังคมไทย อันเนื่องมาจาก

(๑) ความเหลื่อมล้ำด้านสินทรัพย์ทั้งด้านการเงินและการถือครองที่ดินยังคงกระจุกตัวอยู่ในกลุ่มคนเพียงส่วนน้อย เนื่องจากปัญหากรรมสิทธิ์ที่ดิน และการขาดประสิทธิภาพในการบริหารจัดการที่ดินว่างเปล่าของภาครัฐ

(๒) เด็กยากจนยังเข้าไม่ถึงการศึกษาขั้นพื้นฐาน ขณะที่โอกาสในการเข้าถึงการศึกษาในระดับปริญาตรียังมีความแตกต่างกันตามฐานะของกลุ่มประชากร ระหว่างเขตเมือง-ชนบทและระหว่างภูมิภาค มีปัจจัยหลักมาจากปัญหาเรื่องค่าครองชีพและการเดินทาง

(๓) คุณภาพการให้บริการสาธารณสุขยังคงมีความเหลื่อมล้ำกันระหว่างภูมิภาค โดยเฉพาะการกระจายทรัพยากรทางการแพทย์และสาธารณสุข

(๔) ความเหลื่อมล้ำการเข้าถึงการคุ้มครองทางสังคมของแรงงาน แรงงานอิสระเข้าถึงการคุ้มครองมากขึ้น

(๕) ความเหลื่อมล้ำด้านกระบวนการยุติธรรม เนื่องจากประชาชนไม่เข้าใจกฎหมาย เข้าไม่ถึงกระบวนการยุติธรรม และหน่วยงานในกระบวนการยุติธรรมขาดการบูรณาการในการทำงาน นอกจากนี้ ผู้มีรายได้น้อยมักไม่ได้รับความเป็นธรรม ไม่สามารถต่อสู้คดีจากการที่ไม่สามารถรับภาระค่าใช้จ่ายในกระบวนการยุติธรรมและต้องใช้ระยะเวลายาวนาน

๒.๒.๖ คนไทยมีความมั่นคงทางสังคมมากขึ้น จากการที่คนไทยกว่าร้อยละ ๙๙.๙ ได้รับความคุ้มครองทางด้านสุขภาพ โดยอยู่ภายใต้ระบบประกันสุขภาพถ้วนหน้า ระบบประกันสังคม และระบบสวัสดิการรักษายาบาลข้าราชการ/รัฐวิสาหกิจ ผู้สูงอายุได้รับการสงเคราะห์เบี้ยยังชีพเพิ่มขึ้นเป็นแบบขั้นบันไดตามช่วงอายุ ส่วนผู้พิการได้รับเบี้ยยังชีพเพิ่มขึ้น และรัฐให้เงินอุดหนุนแก่เด็กด้อยโอกาสที่อยู่ในครอบครัวยากจนให้ได้รับการเลี้ยงดูที่มีคุณภาพภายใต้โครงการอุดหนุนเพื่อการเลี้ยงดูเด็กแรกเกิดอย่างไรก็ตาม สวัสดิการด้านที่อยู่อาศัยยังไม่ครอบคลุมกลุ่มผู้มีรายได้น้อยและผู้ยากไร้

๒.๒.๗ วัฒนธรรมอันดีงามของไทยเริ่มเสื่อมถอยและสังคมไทยมีแนวโน้มเป็นสังคมพหุวัฒนธรรมมากขึ้น อาทิ การให้คุณค่ากับความสนุกสนาน และความสะดวกสบาย ละเลยเรื่องวินัย มีความเห็นแก่ตัว ไม่รู้จักเสียสละไม่เอื้อเฟื้อเผื่อแผ่ และขาดความรับผิดชอบ นอกจากนี้ยังมีแนวโน้มการเป็นสังคมพหุวัฒนธรรม โดยเฉพาะการเข้ามาของแรงงานต่างชาติที่ก่อให้เกิดการนำเอาวัฒนธรรมต้นทางผสมผสานกับวัฒนธรรมท้องถิ่น

๒.๒.๘ ความเข้มแข็งของชุมชนมีแนวโน้มที่ดีขึ้น ชุมชนสามารถแก้ปัญหาและสนองตอบความต้องการของชุมชนด้วยตนเองได้ดีขึ้น โดยมีกระบวนการจัดทำแผนชุมชนที่ครอบคลุมทุกพื้นที่ และบูรณาการเป็นแผนตำบลเพื่อเชื่อมโยงกับแผนขององค์กรปกครองส่วนท้องถิ่น แผนพัฒนาอำเภอ และแผนพัฒนาจังหวัดเพื่อให้ได้รับการสนับสนุนทั้งในด้านองค์ความรู้และงบประมาณในกิจกรรมที่เกินความสามารถของชุมชน มีการรวมกลุ่มทำกิจกรรมทั้งด้านเศรษฐกิจ สังคม สิ่งแวดล้อมและเชื่อมโยงเป็นเครือข่ายเพิ่มขึ้น

๒.๒.๙ ความไม่ยอมรับในความคิดเห็นที่แตกต่างกันส่งผลให้เกิดความขัดแย้งในสังคม ความขัดแย้งในเชิงความคิดเห็นทางการเมืองของกลุ่มต่างๆ ที่มีความรุนแรงมากขึ้น นำไปสู่ความสูญเสียต่อชีวิตทรัพย์สิน และส่งผลกระทบต่อสภาพจิตใจของประชาชนทั้งทางตรงและทางอ้อม

๒.๓ ด้านทรัพยากรธรรมชาติและสิ่งแวดล้อม

๒.๓.๑ ทรัพยากรธรรมชาติส่วนใหญ่ถูกนำไปใช้ในการพัฒนาจำนวนมาก ก่อให้เกิดความเสื่อมโทรมอย่างต่อเนื่องและเกิดปัญหาความขัดแย้งในการใช้ประโยชน์ทรัพยากรธรรมชาติมากขึ้น

(๑) พื้นที่ป่าไม้ลดลง เนื่องจากจำนวนประชากรที่เพิ่มมากขึ้น ทำให้ความต้องการใช้ที่ดินเพื่อการผลิตทางการเกษตร การอยู่อาศัย และการพัฒนาโครงสร้างพื้นฐานเพิ่มมากขึ้นตามไปด้วย

(๒) ทรัพยากรดินเสื่อมโทรม ทำให้ความหลากหลายทางชีวภาพถูกคุกคามทรัพยากรดินและที่ดินมีปัญหาความเสื่อมโทรมของดินจากการใช้ประโยชน์ที่ไม่ถูกต้องตามหลักวิชาการ ดินเกษตรกรรมเสื่อมคุณภาพ การชะล้างพังทลายของดิน นอกจากนี้ ยังมีปัญหาพื้นที่สูงชันหรือพื้นที่ภูเขา ซึ่งมีข้อจำกัดในการนำไปใช้ประโยชน์ การใช้ทรัพยากรที่ดินของประเทศยังไม่มีประสิทธิภาพและขาดการบูรณาการของหน่วยงานที่เกี่ยวข้อง การบริหารจัดการที่ดินมีปัญหาความไม่เป็นธรรมและการกระจายสิทธิการถือครองที่ดิน ความหลากหลายทางชีวภาพกำลังตกอยู่ภายใต้ภาวะถูกคุกคาม โดยมีสาเหตุมาจากการสูญเสียระบบนิเวศป่าไม้อย่างต่อเนื่องเป็นเวลานาน

(๓) ป่าชายเลนและระบบนิเวศชายฝั่งถูกทำลาย และมีการเปลี่ยนสภาพไปใช้ประโยชน์อื่นๆ จำนวนมาก เช่น การเพาะเลี้ยงชายฝั่ง โดยเฉพาะการทำนากุ้ง การขยายตัวของเมืองและอุตสาหกรรม

(๔) การผลิตพลังงานในประเทศไม่เพียงพอกับความต้องการ แต่ประสิทธิภาพการใช้พลังงานดีขึ้น ความต้องการใช้พลังงานของประเทศเพิ่มขึ้นตลอด ๓๐ ปีที่ผ่านมาแต่การผลิตพลังงานเชิงพาณิชย์เพื่อการบริโภคภายในประเทศไม่เพียงพอกับความต้องการ ทำให้ต้องนำเข้าจากต่างประเทศเพิ่มขึ้น

(๕) ทรัพยากรน้ำยังมีส่วนที่ไม่สามารถจัดสรรได้ตามความต้องการ

๒.๓.๒ ปัญหาสิ่งแวดล้อมเพิ่มสูงขึ้นตามการขยายตัวของเศรษฐกิจและชุมชนเมือง

(๑) ปัญหาขยะมูลฝอยยังไม่ได้รับการแก้ไขอย่างมีประสิทธิภาพ แนวโน้มอัตราการเกิดขยะมูลฝอยเฉลี่ยต่อคนต่อวันเพิ่ม โดยขยะอิเล็กทรอนิกส์มีแนวโน้มเพิ่มขึ้น เนื่องจากความก้าวหน้าทางเทคโนโลยีที่มีการปรับเปลี่ยนอย่างรวดเร็ว ส่งผลให้ในอนาคตอาจต้องประสบปัญหาการกำจัดซากของเสียเหล่านี้ หากภาครัฐไม่มีมาตรการหรือมีกฎหมายควบคุมการใช้เคลือบอย่างครบวงจร

(๒) มลพิษทางอากาศยังเกินมาตรฐานหลายแห่ง แต่มีแนวโน้มดีขึ้น

(ก) คุณภาพน้ำที่อยู่ในเกณฑ์ดีมีแนวโน้มลดลง มีแนวโน้มเสื่อมโทรมลง สาเหตุสำคัญมาจากการชะหน้าดินที่มีปุ๋ยตกค้างจากการเกษตรและการปศุสัตว์ และการระบายน้ำเสียจากชุมชน ระบบบำบัดน้ำเสียรวมของชุมชนมีจำนวนไม่เพียงพอต่อการบำบัดน้ำเสียที่เพิ่มขึ้นตามการขยายตัวและการเจริญเติบโตของชุมชน

(ข) ประเทศไทยปล่อยก๊าซเรือนกระจกเพิ่มขึ้น แต่อัตราการเติบโตลดลง

๒.๓.๓ ภัยพิบัติทางธรรมชาติโดยเฉพาะอย่างยิ่งอุทกภัยเกิดขึ้นบ่อยครั้งและมีความรุนแรงมากขึ้น ส่งผลกระทบต่อภาคการผลิตและวิถีการดำรงชีวิตของคนไทย ทั้งอุทกภัย ภัยแล้ง วาตภัย และดินถล่ม ซึ่งจะส่งผลกระทบต่อภาคการผลิตและวิถีการดำรงชีวิตของคนไทยเป็นประจำทุกปี

๒.๔ ด้านการบริหารจัดการและการปรับปรุงประสิทธิภาพกลไกการพัฒนา

๒.๔.๑ ด้านธรรมาภิบาล ประเทศไทยจะต้องให้ความสำคัญกับเรื่องธรรมาภิบาลอย่างเร่งด่วน

๒.๔.๒ ด้านการบริหารจัดการภาครัฐและการกระจายอำนาจ

(๑) การบริหารจัดการภาครัฐมีการปรับปรุงตามยุคสมัย

(๒) การกระจายอำนาจเกิดผลสำเร็จหลายด้านแต่ยังมีปัญหาที่ต้องแก้ไข

๒.๔.๓ ด้านการทุจริตคอร์รัปชัน พัฒนาการของการทุจริตคอร์รัปชันในสังคมไทยเปลี่ยนแปลงจากในอดีตที่มีรูปแบบการทุจริตจัดซื้อจัดจ้าง รับสินบน เป็นการทุจริตเชิงนโยบายและผลประโยชน์ทับซ้อนซึ่งเป็นรูปแบบใหม่ที่เกิดขึ้นในช่วงที่รัฐเข้ามามีบทบาทในการพัฒนาเศรษฐกิจและการหาประโยชน์จากธุรกิจในโลกสมัยใหม่ มีความซับซ้อนเพิ่มขึ้นและในปัจจุบันประเทศไทยประสบปัญหาการทุจริตเชิงนโยบายและผลประโยชน์ทับซ้อนเป็นอย่างมาก

๓. บริบทการเปลี่ยนแปลงและภาพอนาคตประเทศไทย

๓.๑ บริบทภายใน

๓.๑.๑ ภาพเศรษฐกิจไทยในกรณีฐาน

๓.๑.๒ การเข้าสู่สังคมผู้สูงอายุ

๓.๑.๓ ความเหลื่อมล้ำ

๓.๑.๔ ความเป็นเมือง

๓.๑.๕ การบริหารจัดการภาครัฐ

๓.๒ บริบทภายนอก

๓.๒.๑ การเข้าสู่สังคมผู้สูงอายุของโลก

๓.๒.๒ การปรับเปลี่ยนด้านเทคโนโลยีและนวัตกรรมที่รวดเร็ว

๓.๒.๓ ความเชื่อมโยงกับเศรษฐกิจในระดับภูมิภาคและระดับโลกที่สูงขึ้น

(๑) แนวโน้มการพัฒนาเศรษฐกิจของประเทศเพื่อนบ้านมีการพัฒนาระบบ (๒) การเปิดเสรีภายใต้ข้อตกลงประชาคมเศรษฐกิจอาเซียนในปี

(๓) การเปิดเสรีทางการค้ากับประเทศที่พัฒนาแล้ว

(๔) ตลาดเงิน ตลาดทุน และเศรษฐกิจโลกยังมีความเสี่ยงที่จะผันผวนตลอดช่วงแผนฯ

(๕) ความเคลื่อนไหวของกระแสวัฒนธรรม

๓.๒.๔ การเปลี่ยนแปลงสภาพภูมิอากาศ

๓.๒.๕ วาระการพัฒนาของโลกภายหลัง ค.ศ. ๒๐๑๕

๔. กรอบวิสัยทัศน์และเป้าหมาย

๔.๑ กรอบวิสัยทัศน์แผนพัฒนาฯ ฉบับที่ ๑๒

จากสถานะของประเทศและบริบทการเปลี่ยนแปลงต่างๆ ที่ประเทศกำลังประสบอยู่ ทำให้การกำหนดวิสัยทัศน์แผนพัฒนาฯ ฉบับที่ ๑๒ ยังคงมีความต่อเนื่องจากวิสัยทัศน์แผนพัฒนาฯ ฉบับที่ ๑๑ และกรอบหลักการของการวางแผนที่น้อมนำและประยุกต์ใช้หลักปรัชญาของเศรษฐกิจพอเพียง ยึดคนเป็นศูนย์กลางของการพัฒนาอย่างมีส่วนร่วม การพัฒนาที่ยืดหยุ่นสมดุล ยั่งยืน โดยวิสัยทัศน์ของการพัฒนาในแผนพัฒนาฯ ฉบับที่ ๑๒ ต้องให้ความสำคัญกับการกำหนดทิศทางการพัฒนาที่มุ่งสู่การเปลี่ยนผ่านประเทศไทยจากประเทศที่มีรายได้ปานกลางไปสู่ประเทศที่มีรายได้สูง มีความมั่นคง และยั่งยืน สังคมอยู่ร่วมกันอย่างมีความสุข และนำไปสู่การบรรลุวิสัยทัศน์ระยะยาว “มั่นคง มั่งคั่ง ยั่งยืน” ของประเทศ

๔.๒ การกำหนดตำแหน่งทางยุทธศาสตร์ของประเทศ (Country Strategic Positioning) เป็นการกำหนดตำแหน่งทางยุทธศาสตร์ของประเทศที่สอดคล้องกับยุทธศาสตร์ชาติที่ สศช. ได้จัดทำขึ้น ประเทศไทยเป็นประเทศรายได้สูงที่มีการกระจายรายได้อย่างเป็นธรรม เป็นศูนย์กลางด้านการขนส่งโลจิสติกส์ของภูมิภาคสู่ความเป็นชาติการค้าและบริการ (Trading and Service Nation) เป็นแหล่งผลิตสินค้าเกษตรอินทรีย์และเกษตรปลอดภัย แหล่งอุตสาหกรรมสร้างสรรค์และนวัตกรรมสูงที่เป็นมิตรต่อสิ่งแวดล้อม

๔.๓ เป้าหมาย

๔.๓.๑ การหลุดพ้นจากกับดักประเทศรายได้ปานกลางสู่รายได้สูง

๔.๓.๒ การพัฒนาศักยภาพคนให้สนับสนุนการเจริญเติบโตของประเทศและการสร้างสังคมสูงวัยอย่างมีคุณภาพ

๔.๓.๓ การลดความเหลื่อมล้ำในสังคม

๔.๓.๔ การสร้างการเจริญเติบโตทางเศรษฐกิจและสังคมที่เป็นมิตรกับสิ่งแวดล้อม

๔.๓.๕ การบริหารราชการแผ่นดินที่มีประสิทธิภาพ

๕. แนวทางการพัฒนา

๕.๑ การยกระดับศักยภาพการแข่งขันและการหลุดพ้นกับดักรายได้ปานกลางสู่รายได้สูง

๕.๑.๑ การส่งเสริมด้านการวิจัยและพัฒนา

๕.๑.๒ การพัฒนาผลิตภาพแรงงาน

๕.๑.๓ การส่งเสริมผู้ประกอบการที่เข้มแข็งและพาณิชย์ดิจิทัล

๕.๑.๔ การลงทุนโครงสร้างพื้นฐานเร่งลงทุนและพัฒนาโครงสร้างพื้นฐานด้านการคมนาคมขนส่งเพื่อเชื่อมโยงพื้นที่

๕.๑.๕ การปรับโครงสร้างการผลิต

๕.๒ การพัฒนาศักยภาพคนตามช่วงวัยและการปฏิรูประบบเพื่อสร้างสังคมสูงวัยอย่างมีคุณภาพ

๕.๒.๑ การพัฒนาศักยภาพคนในทุกช่วงวัยให้สนับสนุนการเจริญเติบโตของประเทศ

๕.๒.๒ การยกระดับคุณภาพการศึกษาและการเรียนรู้ให้มีคุณภาพ เท่าเทียมและทั่วถึง โดย

(๑) ปฏิรูประบบบริหารจัดการทางการศึกษา

(๒) ปฏิรูประบบการคลังด้านการศึกษา

(๓) พัฒนาคุณภาพครูทั้งระบบ

(๔) ปฏิรูประบบการเรียนรู้

๕.๒.๓ การพัฒนาด้านสุขภาพ โดยส่งเสริมการพัฒนาเทคโนโลยีและนวัตกรรมทางการแพทย์

๕.๒.๔ การสร้างสภาพแวดล้อมและนวัตกรรมที่เอื้อต่อการดำรงชีพในสังคมสูงวัย

- ๕.๓ การลดความเหลื่อมล้ำทางสังคม
- ๕.๓.๑ การยกระดับรายได้และสร้างโอกาสในการประกอบอาชีพ
- ๕.๓.๒ การจัดบริการทางสังคมให้ทุกคนตามสิทธิขั้นพื้นฐาน และเน้นการสร้างภูมิคุ้มกันระดับปัจเจก
- ๕.๓.๓ การสร้างความเสมอภาคในการเข้าถึงทรัพยากร
- ๕.๓.๔ การเข้าถึงกระบวนการยุติธรรมอย่างเสมอภาค
- ๕.๔ การรองรับการเชื่อมโยงภูมิภาคและความเป็นเมือง
- ๕.๔.๑ การลงทุนด้านโครงสร้างพื้นฐานและสิ่งอำนวยความสะดวกของ
- ๕.๔.๒ การพัฒนาด้านการขนส่งและโลจิสติกส์เชื่อมโยงกับเพื่อนบ้าน
- ๕.๔.๓ การส่งเสริมการลงทุน การค้าชายแดน และการจัดตั้งเขตพัฒนาเศรษฐกิจพิเศษ
- ๕.๕ การสร้างความเจริญเติบโตทางเศรษฐกิจและสังคมอย่างเป็นมิตรกับสิ่งแวดล้อม
- ๕.๕.๑ การรักษาทุนทางธรรมชาติเพื่อการเติบโตสีเขียว ใช้ประโยชน์จากทุนธรรมชาติ ๕.๕.๒ การส่งเสริมการบริโภคที่เป็นมิตรกับสิ่งแวดล้อม
- ๕.๕.๓ การส่งเสริมการผลิต การลงทุน และการสร้างงานสีเขียว
- ๕.๕.๔ การจัดการมลพิษและรักษาคุณภาพสิ่งแวดล้อม
- ๕.๕.๕ การพัฒนาความร่วมมือด้านสิ่งแวดล้อมระหว่างประเทศ
- ๕.๕.๖ การเพิ่มขีดความสามารถในการปรับตัวเพื่อรองรับการเปลี่ยนแปลงสภาพภูมิอากาศและการบริหารจัดการเพื่อลดความเสี่ยงด้านภัยพิบัติ
- ๕.๖ การบริหารราชการแผ่นดินที่มีประสิทธิภาพ
- ๕.๖.๑ การสร้างความโปร่งใส
- ๕.๖.๒ การพัฒนาบุคลากรภาครัฐ
- ๕.๖.๓ การสร้างรูปแบบการพัฒนา อปท. ให้เหมาะสม
- ๕.๖.๔ การสร้างระบบตรวจสอบ ติดตามและประเมินผลที่มีประสิทธิภาพ

๑.๓ แผนพัฒนาภาค/แผนพัฒนากลุ่มจังหวัด/แผนพัฒนาจังหวัด

ทิศทางการพัฒนากลุ่มจังหวัดภาคกลางตอนล่าง ๒ ปี ๒๕๖๑ - ๒๕๖๔

- วิสัยทัศน์ “ ฐานเพื่อการลงทุนด้านอุตสาหกรรม เกษตรกรรม อาหาร และการท่องเที่ยวเชิงนิเวศ ”
- พันธกิจ
๑. สร้างและฟื้นฟูทุนธรรมชาติและทรัพยากรน้ำ เพื่อเป็นฐานในการลงทุนทางอุตสาหกรรม เกษตรกรรม และการท่องเที่ยว
 ๒. สร้างระบบเชื่อมโยงแหล่งท่องเที่ยว พื้นที่เศรษฐกิจ และการค้าชายแดนสู่ AEC
 ๓. ลดความรุนแรงปัญหาการกัดเซาะชายฝั่ง
 ๔. ลดการระบาดของแมลงศัตรูพืช (มะพร้าว)
- เป้าประสงค์
๑. เพิ่มพื้นที่แหล่งที่อยู่อาศัยของสัตว์น้ำ
 ๒. การระบาดของแมลงศัตรูพืชมะพร้าว (ลดลง)
 ๓. แหล่งท่องเที่ยวและพื้นที่เศรษฐกิจมีความเชื่อมโยงเป็นระบบสู่ AEC
 ๔. การกัดเซาะชายฝั่งทะเลได้รับการแก้ไขอย่างเหมาะสม

ตัวชี้วัดผลสำเร็จหลัก Key performance Indicators : KPI) ที่ตอบสนองต่อประเด็นความท้าทาย

๑. จำนวนแห่งปะการังเทียม
๒. ระยะทางก่อสร้างถนนเชื่อมโยงแหล่งท่องเที่ยวและพื้นที่เศรษฐกิจ
๓. จำนวน MOU ความร่วมมือการท่องเที่ยวและการค้าชายแดน ณ จุดผ่านแดนถาวร

ไทย-เมียนมาร์

๔. ความยาวแนวป้องกันการกัดเซาะชายฝั่งทะเล
๕. ร้อยละที่ลดลงของพื้นที่ระบาดของศัตรูพืช (มะพร้าว)
๖. ร้อยละของความพึงพอใจในการดำเนินงานโครงการของกลุ่มจังหวัด

ประเด็นยุทธศาสตร์

ยุทธศาสตร์ที่ ๑ : การสร้างต้นทุนทางทรัพยากรเพื่อการลงทุน

กลยุทธ์ที่ ๑.๑ สร้างปะการังเทียม เพื่อเป็นแหล่งอาศัยของสัตว์น้ำ

กลยุทธ์ที่ ๑.๒ พัฒนาขีดความสามารถในการกำจัดแมลงศัตรูพืชและถ่ายทอด

เทคโนโลยีการผลิตพืช ปลอดภัยให้แก่เกษตรกร

ยุทธศาสตร์ที่ ๒ : ความเชื่อมโยงของการท่องเที่ยวและพื้นที่เศรษฐกิจสู่ AEC

กลยุทธ์ที่ ๒.๑ ก่อสร้างถนนเชื่อมโยงการท่องเที่ยวและพื้นที่เศรษฐกิจ

กลยุทธ์ที่ ๒.๒ สร้างความสัมพันธ์ทางการท่องเที่ยวและการค้า ณ จุดผ่านแดนถาวร

ไทย - เมียนมาร์

ยุทธศาสตร์ที่ ๓ : การกัดเซาะชายฝั่งทะเล

กลยุทธ์ที่ ๓.๑ ปักไม้ไผ่ชะลอคลื่น

กลยุทธ์ที่ ๓.๒ สร้างเขื่อนกันทรายและคลื่น

กลยุทธ์ที่ ๓.๓ เรียงหินใหญ่กันคลื่น

๑.๔ ยุทธศาสตร์การพัฒนาขององค์กรปกครองส่วนท้องถิ่นในเขตจังหวัด

แผนพัฒนาจังหวัดเพชรบุรี ปี ๒๕๖๑ - ๒๕๖๔

วิสัยทัศน์ (Vision)

“เมืองเศรษฐกิจพอเพียงต้นแบบ และเมืองน่าอยู่ น่ากิน น่าเที่ยว ระดับประเทศ”

ทั้งนี้ได้กำหนดนิยามของวิสัยทัศน์ในรอบ พ.ศ. ๒๕๖๑-๒๕๖๔ ดังนี้

เมืองเศรษฐกิจพอเพียงต้นแบบ หมายถึง จังหวัดเพชรบุรีมีการเติบโตของรายได้จากการเพิ่มขึ้นของอุตสาหกรรมการท่องเที่ยว การเกษตร การค้าการลงทุน การบริการ เศรษฐกิจฐานรากในระดับชุมชนเติบโตอย่างต่อเนื่อง ประชาชนมีงาน อาชีพ รายได้ โดยยึดหลักปรัชญาของเศรษฐกิจพอเพียงเป็นฐาน มีต้นแบบธุรกิจพอเพียงทั่วทั้งจังหวัด

เมืองน่าอยู่ หมายถึง ทรัพยากรธรรมชาติมีความอุดมสมบูรณ์ ดินและน้ำเหมาะกับการเกษตร เป็นเมืองสิ่งแวดล้อมดี อากาศบริสุทธิ์ น่าอยู่ และมีสังคมที่ดีคือ สังคมอุดมปัญญา สังคมเอื้ออาทรต่อกันสังคมแห่งโอกาสสำหรับทุกคน สังคมเป็นธรรมและเท่าเทียม สังคมคุณธรรมเข้มแข็ง และเป็นสังคมแห่งความเกื้อกูลแบ่งปันเป็นต้นแบบสังคมแห่งสุขภาวะที่มีคุณภาพระดับประเทศ ประชาชนมีคุณภาพชีวิตที่ดีด้วยหลักปรัชญาของเศรษฐกิจพอเพียงและพึ่งตนเองได้

เมืองนำกิน หมายถึง จังหวัดมีความอุดมสมบูรณ์ของแหล่งอาหาร ชุมชน ประชาชนมีความมั่นคงทางอาหารสูง วัฒนธรรมและอาหารการกินสามารถสร้างรายได้ สร้างงานอาชีพให้กับชุมชน

เมืองนำเที่ยว หมายถึง จังหวัดเพชรบุรีมีความโดดเด่นของการจัดการอุตสาหกรรมการท่องเที่ยวแบบครบวงจร เป็นเมืองที่น่าเที่ยวของประเทศในด้านการท่องเที่ยวเชิงนิเวศน์ทางทะเลและป่าเขา การท่องเที่ยวเชิงการเรียนรู้โครงการอันเนื่องมาจากพระราชดำริ การท่องเที่ยวเชิงสุขภาพ การท่องเที่ยวเชิงวัฒนธรรม ประวัติศาสตร์ และศาสนา

ในการจัดทำแผนพัฒนาจังหวัด พ.ศ.๒๕๖๑-๒๕๖๔ จังหวัดเพชรบุรีได้เชื่อมโยงยุทธศาสตร์ชาติระยะ ๒๐ ปี ทิศทางการพัฒนาตามแผนพัฒนาเศรษฐกิจและสังคมแห่งชาติฉบับที่ ๑๒ นโยบายรัฐบาล ยุทธศาสตร์กระทรวงมหาดไทย และแผนพัฒนากลุ่มจังหวัดภาคกลางตอนล่าง ๒ ในประเด็นที่เกี่ยวข้องในการวิเคราะห์ได้ คำนึงถึงประเด็นยุทธศาสตร์ชาติ ทิศทางการพัฒนาประเทศ เชื่อมโยงกับยุทธศาสตร์ของจังหวัดเพื่อเป็นการแปลงแผนยุทธศาสตร์ชาติสู่ยุทธศาสตร์จังหวัดที่สามารถตอบสนองเป้าประสงค์ในระดับจังหวัดและระดับชาติได้

พันธกิจ

๑. เสริมสร้างขีดความสามารถของจังหวัดรองรับการแข่งขัน รองรับการพัฒนาตามทิศทาง การพัฒนาประเทศไทยที่มั่นคง มั่งคั่ง ยั่งยืน เป็นประเทศที่พัฒนาแล้ว
๒. เสริมสร้างความพร้อมของอุตสาหกรรมการท่องเที่ยวที่เข้มแข็ง เป็นมิตรกับสิ่งแวดล้อม และสร้างรายได้สู่ชุมชน สร้างงาน อาชีพแก่ประชาชน สร้างเศรษฐกิจจังหวัด
๓. ส่งเสริม สนับสนุนการพัฒนาการเกษตร และเกษตรอุตสาหกรรมก้าวหน้าแบบครบวงจรให้มีศักยภาพในการผลิตที่มีคุณภาพ
๔. เสริมสร้างสังคมคุณภาพ ให้มีสุขภาวะ เรียนรู้ และปรับตัวได้อย่างมีศักยภาพในการจัดการ ตนเอง เป็นชุมชนพอเพียง ประชาชนมีความมั่นคงในชีวิตเป็นชุมชน ปลอดภัย อบอุ่น น่าอยู่
๕. อนุรักษ์ทรัพยากรธรรมชาติและสิ่งแวดล้อม และการบริหารจัดการ โดยการมีส่วนร่วม ของทุกภาคส่วน
๖. พัฒนาโครงสร้างพื้นฐานทางการคมนาคม และระบบโลจิสติกส์รองรับการพัฒนาเศรษฐกิจ สังคม ความมั่นคง และคุณภาพชีวิต
๗. พัฒนาระบบการบริหารจัดการภาครัฐให้มีความทันสมัย ธรรมภิบาล พัฒนาขีดสมรรถนะ บุคลากรภาครัฐทุกระดับให้มีความพร้อมรองรับยุทธศาสตร์จังหวัด และทิศทางการพัฒนาประเทศ

ประเด็นยุทธศาสตร์

๑. การเสริมสร้างความมั่นคงสันติสุข และสังคมคุณภาพที่ยั่งยืนด้วยหลักปรัชญาของเศรษฐกิจพอเพียง
๒. การบริหารจัดการทรัพยากรธรรมชาติและสิ่งแวดล้อมอย่างสมดุลและยั่งยืน
๓. การเสริมสร้างความมั่นคงทางอาหาร และให้เติบโตจากฐานการเกษตรแบบครบวงจร
๔. การพัฒนาเมือง การค้า การผลิต การบริการ และอุตสาหกรรมการท่องเที่ยว ที่มีคุณภาพ

เป้าประสงค์ (Goal)

๑. เพชรบุรีมีความเติบโตทางด้านเศรษฐกิจ มีการกระจายรายได้สู่ชุมชน ประชาชนมีอาชีพและรายได้ที่มั่นคง เศรษฐกิจฐานชุมชนเข้มแข็ง
๒. การคมนาคมขนส่ง และระบบโลจิสติกส์จังหวัดสะดวก ปลอดภัย เชื่อมโยงอย่างเป็นระบบ รองรับการค้า การเกษตร การท่องเที่ยว และการพัฒนา
๓. องค์กรภาครัฐมีสมรรถนะสูง บุคลากรมีคุณภาพ การบริหารจัดการมีธรรมาภิบาล การบริการขององค์กรภาครัฐและประสิทธิภาพในการขับเคลื่อนการพัฒนาจังหวัดพัฒนาสู่สากล

๔. อุตสาหกรรมการท่องเที่ยวที่มีความเข้มแข็ง ครบวงจร เชื่อมโยงระหว่างจังหวัด กลุ่มจังหวัด ยกระดับสู่ภูมิภาค อาเซียน และนานาชาติ
๕. ผลผลิตและผลิตภัณฑ์ทางการเกษตรมีคุณภาพมาตรฐานการส่งออก สินค้าทางการเกษตรสามารถสร้างรายได้ให้กับจังหวัด สร้างงาน อาชีพ และรายได้แก่ชุมชน ประชาชน
๖. พื้นที่ป่าเพิ่มมากขึ้น ทรัพยากรธรรมชาติมีความอุดมสมบูรณ์ ปัญหภัยทางธรรมชาติลดลงอย่างต่อเนื่อง
๗. จังหวัดเพชรบุรีมีดิน น้ำ ทรัพยากรธรรมชาติและสิ่งแวดล้อมที่เอื้อต่อการพัฒนาการเกษตรคุณภาพ
๘. หมู่บ้านมีศักยภาพในการพึ่งตนเองสูง ประชาชนมีวิถีชีวิตด้วยหลักปรัชญาของเศรษฐกิจพอเพียงที่เข้มแข็งเพิ่มมากขึ้นอย่างต่อเนื่อง
๙. เพชรบุรีเป็นเมืองน่าอยู่ คนสุขภาพดี ปัญหาความไม่ปลอดภัย ปัญหาสังคมของจังหวัดในทุกด้านลดลงอย่างต่อเนื่องจนผ่านเกณฑ์มาตรฐานและเป้าหมายการพัฒนาของประเทศ
๑๐. เพชรบุรีเมืองแห่งการเรียนรู้ ประชาชน ชุมชนตื่นตัวต่อการเปลี่ยนแปลง จังหวัดเพชรบุรีมีความพร้อมในการเป็นเมืองที่พอเพียงของประเทศ

กลยุทธ์ (Strategy)

๑. ยกระดับการค้าการลงทุน การบริการของจังหวัดรองรับการเติบโตของเมือง การเปิดประชาคมอาเซียนและการขยายตัวของเมืองหลวงและปริมณฑล
๒. พัฒนานักธุรกิจ ผู้ประกอบการ พร้อมเพิ่มคุณค่าและมูลค่าของผลิตภัณฑ์จากภูมิปัญญา เชื่อมโยงโอกาสทางการตลาด จากการท่องเที่ยว การค้าขายกับกลุ่มจังหวัด การเชื่อมโยงกับการเปิดประชาคมอาเซียน
๓. พัฒนาโครงสร้างพื้นฐานของจังหวัดเชื่อมโยงการเติบโตของการคมนาคมและโลจิสติกส์ ตามนโยบายของรัฐบาล ทั้งทางบก ทางน้ำ ทางอากาศ
๔. ปรับระบบการบริหารจัดการให้ทันสมัยมีธรรมาภิบาล และเพิ่มประสิทธิภาพการบริการประชาชน
๕. พัฒนาขีดความสามารถแก่บุคลากรการท่องเที่ยว สร้างวัฒนธรรมการท่องเที่ยว และพัฒนาสิ่งอำนวยความสะดวกทางการท่องเที่ยวและบริการการท่องเที่ยวรองรับกลุ่มนักท่องเที่ยวระดับพรีเมียม และนักท่องเที่ยวเฉพาะกลุ่มทั้งครอบครัว ผู้สูงอายุ เพื่อสุขภาพ
๖. ยกระดับการท่องเที่ยวสู่ศูนย์กลางการท่องเที่ยวเชิงนิเวศน์ การท่องเที่ยวเชิงสุขภาพ การท่องเที่ยวเพื่อการเรียนรู้ การท่องเที่ยววิถีชีวิตป่าเขา และการท่องเที่ยวเชิงศาสนาวัฒนธรรมเชื่อมโยงทั่วทั้งจังหวัด กลุ่มจังหวัด และนานาชาติ
๗. ปรับระบบการประชาสัมพันธ์และการสื่อสาร การตลาดการท่องเที่ยวของจังหวัด ด้วยกลไกของเทคโนโลยี และระบบการตลาดอุตสาหกรรมท่องเที่ยวแบบครบวงจร
๘. พัฒนาบุคลากร สถาบันการเกษตร เสริมสร้างความมั่นคงทางการเกษตร และศักยภาพการพึ่งตนเองและความมั่นคงทางอาหารที่ยั่งยืน
๙. เพิ่มคุณค่าของผลผลิตทางการเกษตรและขีดความสามารถทางการเกษตรของเกษตรกร กลุ่มเกษตรกรด้วยกระบวนการรวมกลุ่มและการเรียนรู้การจัดการเกษตรตามหลักปรัชญาของเศรษฐกิจพอเพียงและนโยบายการสร้างสรรค์นวัตกรรมของรัฐบาล
๑๐. เพิ่มขีดความสามารถทางการตลาดการเกษตรที่แข่งขันได้ในตลาดคุณภาพ และส่งออก

๑๑. พัฒนาระบบการจัดการและการใช้ประโยชน์จากทรัพยากรธรรมชาติและสิ่งแวดล้อมให้เกิดคุณค่า และการใช้ประโยชน์จากทรัพยากรอย่างยั่งยืน จากความร่วมมือของชุมชน เป็นหลัก เป็นสำคัญ ตลอดทั้งต้นน้ำ กลางน้ำ ปลายน้ำ มุ่งเน้นความเป็นมิตรกับสิ่งแวดล้อม
๑๒. ปฏิรูประบบการบริหารจัดการดิน น้ำ และทรัพยากรแบบบูรณาการตลอดห่วงโซ่ของธรรมชาติ เพื่อรองรับการเกษตร และการพัฒนาที่เป็นมิตรกับสิ่งแวดล้อมอย่างยั่งยืน ด้วยการเรียนรู้จากหลักการทรงงานพระบาทสมเด็จพระเจ้าอยู่หัว ผ่านโครงการอันเนื่องมาจากพระราชดำริ
๑๓. บูรณาการความร่วมมือของภาคีทุกภาคส่วนเพื่อการจัดการปัญหาที่คุกคามต่อปัญหาสุขภาพของชุมชนผ่านเครือข่ายในระดับหมู่บ้าน
๑๔. พัฒนาชุมชนเข้มแข็งพึ่งตนเอง และส่งเสริมการสร้างและขยายระบบสวัสดิการชุมชน ทุนชุมชน สวัสดิการสังคม เพื่อร่วมสร้างสังคมเมืองเพชรบุรีน่าอยู่ พึ่งตนเองได้
๑๕. เสริมสร้างความพร้อมของจังหวัดให้มีศักยภาพในการเป็นเมืองแห่งการเรียนรู้ พร้อมรับการเปลี่ยนแปลงก้าวสู่สากล
๑๖. พัฒนาบริการรัฐลดความเหลื่อมล้ำทางสังคม เพิ่มประสิทธิภาพปฏิบัติการเชิงรุกของภารกิจแห่งรัฐทั่วทุกพื้นที่
๑๗. เสริมสร้างชุมชนพอเพียงเข้มแข็ง เติบโตความมั่นคงและความสงบเรียบร้อยด้วยกลไกชุมชน หมู่บ้าน และการบูรณาการภาครัฐแบบเข้มข้น

๒. ยุทธศาสตร์ขององค์กรปกครองส่วนท้องถิ่น “องค์กรบริหารส่วนตำบลไรใหม่พัฒนา”

๒.๑ วิสัยทัศน์

“ ตำบลแห่งความสุข บนพื้นฐานของการพึ่งพาตามปรัชญาเศรษฐกิจพอเพียง ”

องค์กรบริหารส่วนตำบลไรใหม่พัฒนา ได้กำหนดวิสัยทัศน์ (vision) เพื่อเป็นแนวทางในการกำหนดพันธกิจ จุดมุ่งหมายเพื่อเป็นแนวทางในอนาคตข้างหน้า โดยใช้หลักการมีส่วนร่วมของประชาชนในการดำเนินงานขององค์กรบริหารส่วนตำบล เพื่อแก้ไขปัญหาและสนองความต้องการของประชาชนอย่างมีประสิทธิภาพและประสานความร่วมมือกับองค์กรต่าง ๆ ในลักษณะพหุภาคี ทั้งภาครัฐ เอกชน กำนัน ผู้ใหญ่บ้าน และประชาชน เพื่อเพิ่มศักยภาพของท้องถิ่นให้เกิดการพัฒนาคนในชุมชนสามารถพึ่งตนเองได้ และชุมชนเกิดความเข้มแข็งอย่างยั่งยืน

๒.๒ ยุทธศาสตร์

องค์กรบริหารส่วนตำบลไรใหม่พัฒนา ได้กำหนดยุทธศาสตร์เพื่อให้มีกระบวนการที่สามารถดำเนินการไปสู่วิสัยทัศน์ที่กำหนดไว้ โดยการกำหนดยุทธศาสตร์หลักไว้ ๕ ยุทธศาสตร์ ๑๖ แนวทาง ดังนี้

ยุทธศาสตร์การพัฒนาที่ ๑ ด้านโครงสร้างพื้นฐาน

แนวทางการพัฒนา ประกอบด้วย ๔ แนวทางการพัฒนา ดังนี้

๑. ก่อสร้าง ปรับปรุง บำรุงรักษาระบบสาธารณูปโภค และจัดระบบผังเมือง
๒. พัฒนา ติดตั้งระบบไฟฟ้าแสงสว่าง
๓. ก่อสร้าง ปรับปรุง เพิ่มประสิทธิภาพแหล่งน้ำและการผลิตน้ำประปา
๔. สนับสนุนหน่วยงาน องค์กรชุมชนในการดำเนินงานที่สอดคล้องกับยุทธศาสตร์

ยุทธศาสตร์การพัฒนาที่ ๒ ด้านทรัพยากรธรรมชาติและสิ่งแวดล้อม

แนวทางการพัฒนา ประกอบด้วย ๒ แนวทางการพัฒนา ดังนี้

๑. สนับสนุน ส่งเสริมการมีส่วนร่วมและสร้างจิตสำนึกในการจัดการทรัพยากรธรรมชาติและสิ่งแวดล้อม

๒. การบำบัดและจัดการขยะมูลฝอยภายใต้การมีส่วนร่วมของชุมชน

ยุทธศาสตร์การพัฒนาที่ ๓ ด้านเศรษฐกิจ

แนวทางการพัฒนา ประกอบด้วย ๒ แนวทางการพัฒนา ดังนี้

๑. ส่งเสริม สนับสนุนการพัฒนาตามแนวทางเศรษฐกิจพอเพียง เพื่อลดรายจ่ายและเพิ่มรายได้ของคนในชุมชน

๒. เพิ่มประสิทธิภาพการจัดเก็บรายได้ขององค์การบริหารส่วนตำบล

ยุทธศาสตร์การพัฒนาที่ ๔ ด้านการเมืองและการบริหารจัดการ

แนวทางการพัฒนา ประกอบด้วย ๓ แนวทางการพัฒนา ดังนี้

๑. บริหารจัดการให้เป็นไปตามหลักการบริหารบ้านเมืองที่ดีภายใต้ระบอบประชาธิปไตยและการมีส่วนร่วมของประชาชน

๒. พัฒนาและเพิ่มประสิทธิภาพบุคลากรให้มีความรู้ความสามารถ มีคุณธรรม จริยธรรม

๓. เพิ่มประสิทธิภาพและเตรียมความพร้อมของอาคารสถานที่เพื่อรองรับการให้บริการ

ประชาชน

ยุทธศาสตร์การพัฒนาที่ ๕ ด้านคุณภาพชีวิตและสังคม

แนวทางการพัฒนา ประกอบด้วย ๕ แนวทางการพัฒนา

๑. ส่งเสริม สนับสนุนสวัสดิการทางสังคมให้ครอบคลุมแก่คนทุกกลุ่ม

๒. ส่งเสริม สนับสนุนการดำเนินงานด้านการกีฬาและนันทนาการ

๓. ส่งเสริมและอนุรักษ์ บำรุงรักษา ศิลปวัฒนธรรม ขนบธรรมเนียม จารีตประเพณีและ

ภูมิปัญญาท้องถิ่น

๔. พัฒนาและส่งเสริมการเตรียมความพร้อมแก่เด็กก่อนวัยเรียน

๕. ส่งเสริม สนับสนุนการดูแลสุขภาพสุขภาพกาย สุขภาพใจและการป้องกันโรคแบบเชิงรุก

๖. พัฒนาด้านการมีส่วนร่วมและเสริมสร้างความเข้มแข็งของชุมชน

๗. เสริมสร้างพื้นฐานทางด้านการศึกษาเพื่อการพัฒนาเด็ก

๘. พัฒนาระบบการป้องกันและบรรเทาสาธารณภัย การรักษาความสงบเรียบร้อยและความ

มั่นคงปลอดภัยในชีวิตและทรัพย์สิน

๙. การป้องกันและแก้ไขปัญหายาเสพติด

๑๐. สนับสนุนหน่วยงานองค์กรชุมชนในการดำเนินการที่สอดคล้องกับยุทธศาสตร์

๒.๓ เป้าประสงค์

๑. บำรุงและส่งเสริมการประกอบอาชีพ

๒. พัฒนาศักยภาพของคนและชุมชนให้เข้มแข็งและสามารถพึ่งตนเอง ทั้งในด้านสังคม สงเคราะห์ความสงบเรียบร้อย การปลอดจากยาเสพติด

๓. สร้างและบำรุงรักษาถนน ระบบสาธารณูปโภคและสาธารณูปการที่มีประสิทธิภาพ

๔. พัฒนาแหล่งน้ำเพื่อการอุปโภค บริโภคและเพื่อการเกษตร

๕. สร้างระบบบริหารจัดการที่ดี โดยให้ประชาชนมีส่วนร่วมในการตัดสินใจ การวางแผน การพัฒนา การตรวจสอบ เพื่อให้เกิดความโปร่งใสในการบริหารงานและการปกครอง

๖. เพิ่มประสิทธิภาพในการจัดการสิ่งแวดล้อมให้เกิดสภาวะแวดล้อมที่ดี
๗. พัฒนาเทคโนโลยีสารสนเทศ เพื่อการบริหารและการบริการให้มีประสิทธิภาพเพื่อสนับสนุนการบริหารจัดการที่ดี
๘. สร้างระบบกิจกรรมเพื่อส่งเสริมสุขภาพและการกีฬาโดยประชาชนมีส่วนร่วม
๙. ส่งเสริมให้ประชาชนเข้ามามีส่วนร่วมในการจัดการศึกษาทั้งในระบบและนอกระบบ ตลอดจนกิจกรรมเกี่ยวกับ การศาสนา ประเพณีและวัฒนธรรม

๒.๔ ตัวชี้วัด

เกณฑ์มาตรฐานและตัวชี้วัดการประเมินผลโครงการ

เกณฑ์มาตรฐาน (Standard criteria)	ตัวชี้วัด (Indicators)
๑. เกณฑ์ความก้าวหน้า (Progress)	<ul style="list-style-type: none"> * ผลผลิตเทียบกับเป้าหมายรวมในช่วงเวลา * จำนวนกิจกรรมแล้วเสร็จ * ทรัพยากรที่ใช้ไปในช่วงเวลา * ระยะเวลาที่ใช้ไป
๒. เกณฑ์ประสิทธิภาพ (Efficiency)	<ul style="list-style-type: none"> * สัดส่วนผลผลิตต่อค่าใช้จ่าย * ผลผลิตต่อกำลังคน * ผลผลิตต่อหน่วยเวลา * การประหยัดทรัพยากรการจัดการ
๓. เกณฑ์ประสิทธิผล (Effectiveness)	<ul style="list-style-type: none"> * ระดับการบรรลุเป้าหมาย * ระดับการมีส่วนร่วม * ระดับความพึงพอใจ * ความเสี่ยงของโครงการ
๔. เกณฑ์ผลกระทบ (Impacts)	<ul style="list-style-type: none"> * คุณภาพชีวิต * ทศนคติและความเข้าใจ * การเปลี่ยนแปลงพฤติกรรม
๕. เกณฑ์ความสอดคล้อง (Relevance)	<ul style="list-style-type: none"> * ประเด็นปัญหาหลัก * มาตรการหรือกลยุทธ์ในการแก้ไขปัญหา * ความต้องการหรือข้อเรียกร้องของประชาชนกลุ่มเป้าหมาย
๖. เกณฑ์ความยั่งยืน (Sustainability)	<ul style="list-style-type: none"> * ความอยู่รอดด้านเศรษฐกิจ * สมรรถนะด้านสถาบัน (Institutional capacity) * ความเป็นไปได้ในการขยายผล
๗. เกณฑ์ความเป็นธรรม (Equity)	<ul style="list-style-type: none"> * ความเป็นธรรมระหว่างกลุ่มอาชีพ * ความเป็นธรรมระหว่างเพศ * ความเป็นธรรมระหว่างชนรุ่น
๘. เกณฑ์ความเสียหายของโครงการ (Externalities)	<ul style="list-style-type: none"> * ผลกระทบด้านสิ่งแวดล้อม * ผลกระทบด้านเศรษฐกิจ * ผลกระทบด้านสังคมและวัฒนธรรม

๒.๘ ความเชื่อมโยงของยุทธศาสตร์ในภาพรวม

การจัดทำแผนพัฒนาท้องถิ่นขององค์การบริหารส่วนตำบลไร่ใหม่พัฒนาที่มีความเชื่อมโยงของยุทธศาสตร์ในภาพรวม ดังนี้

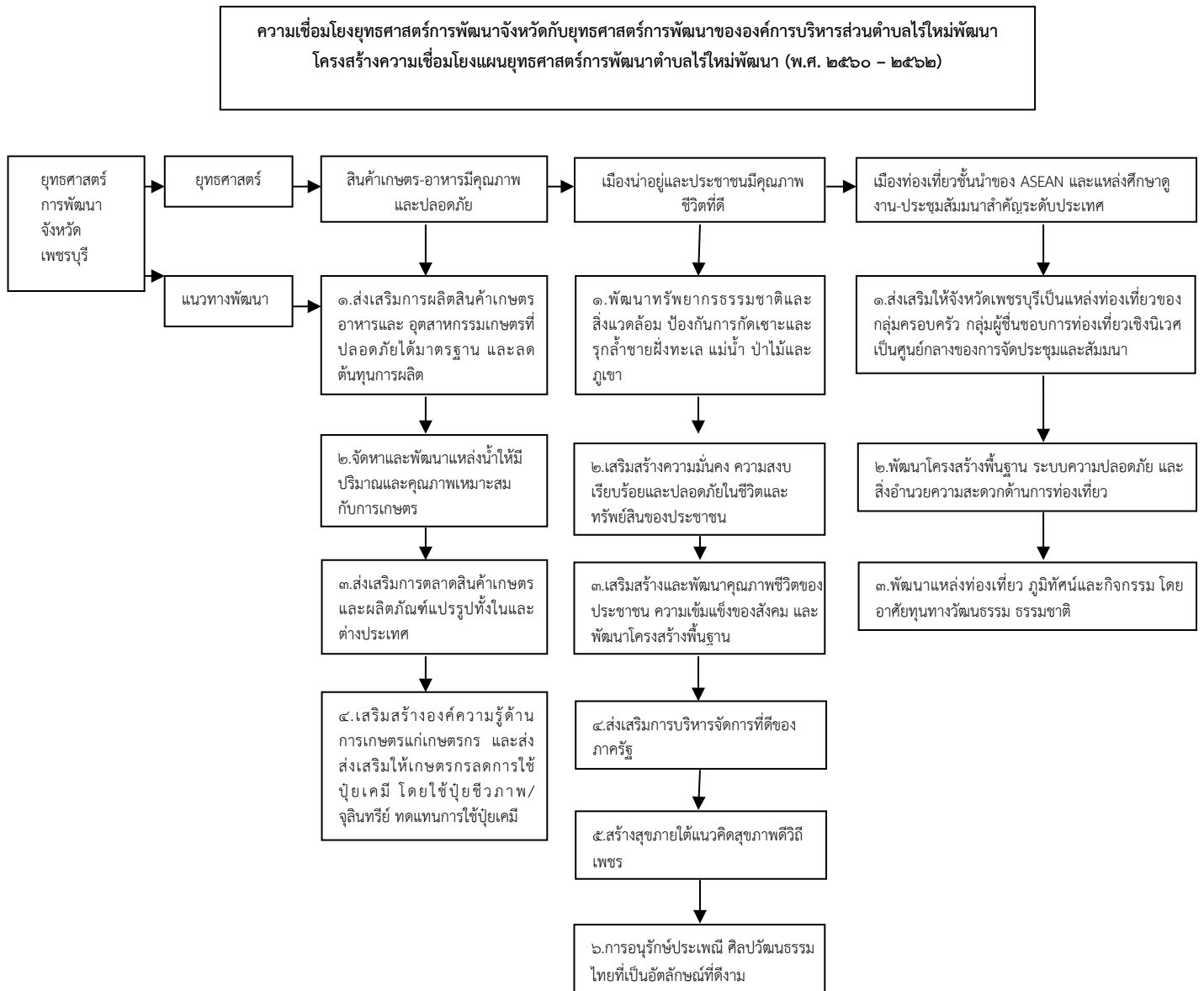

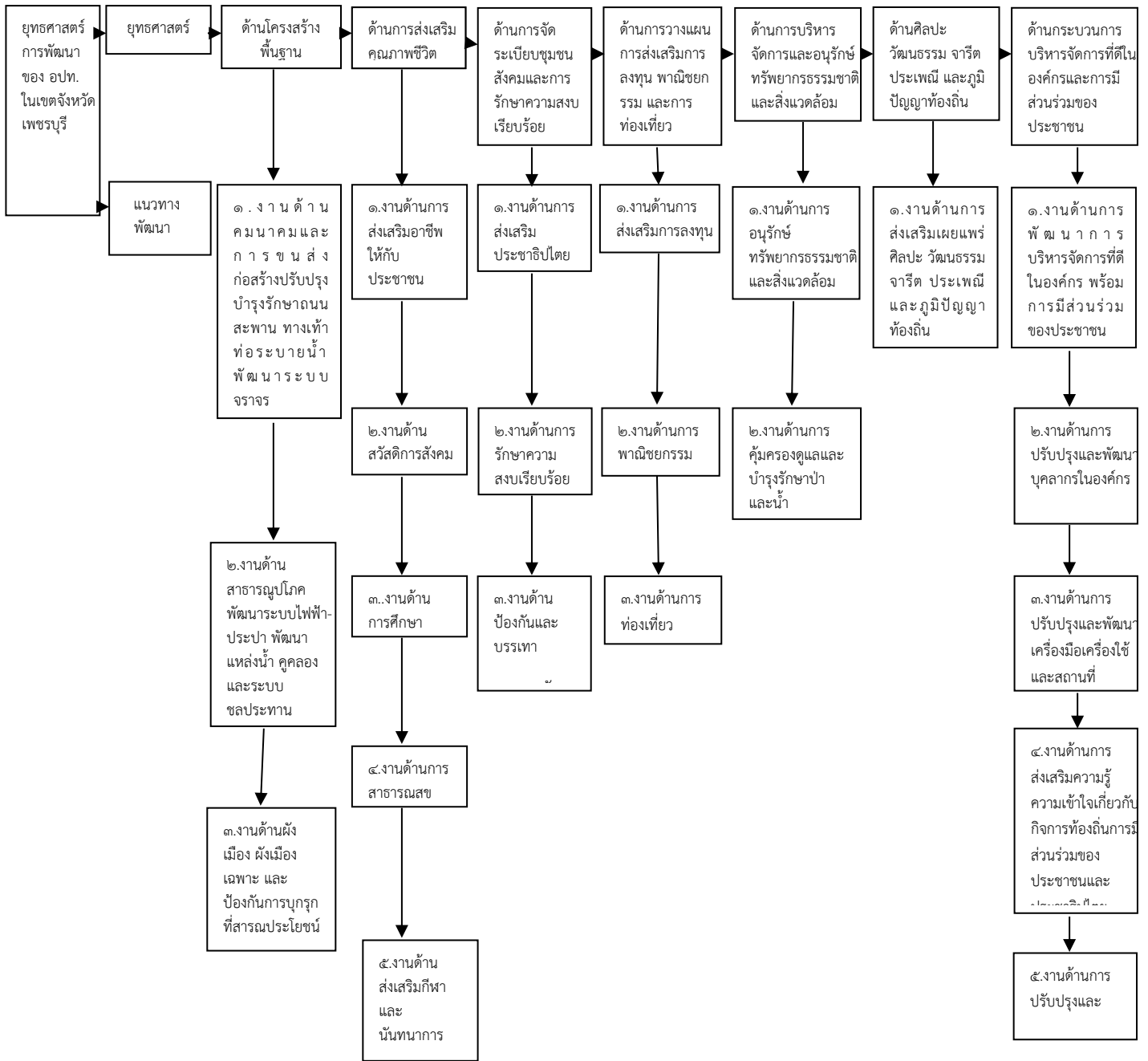

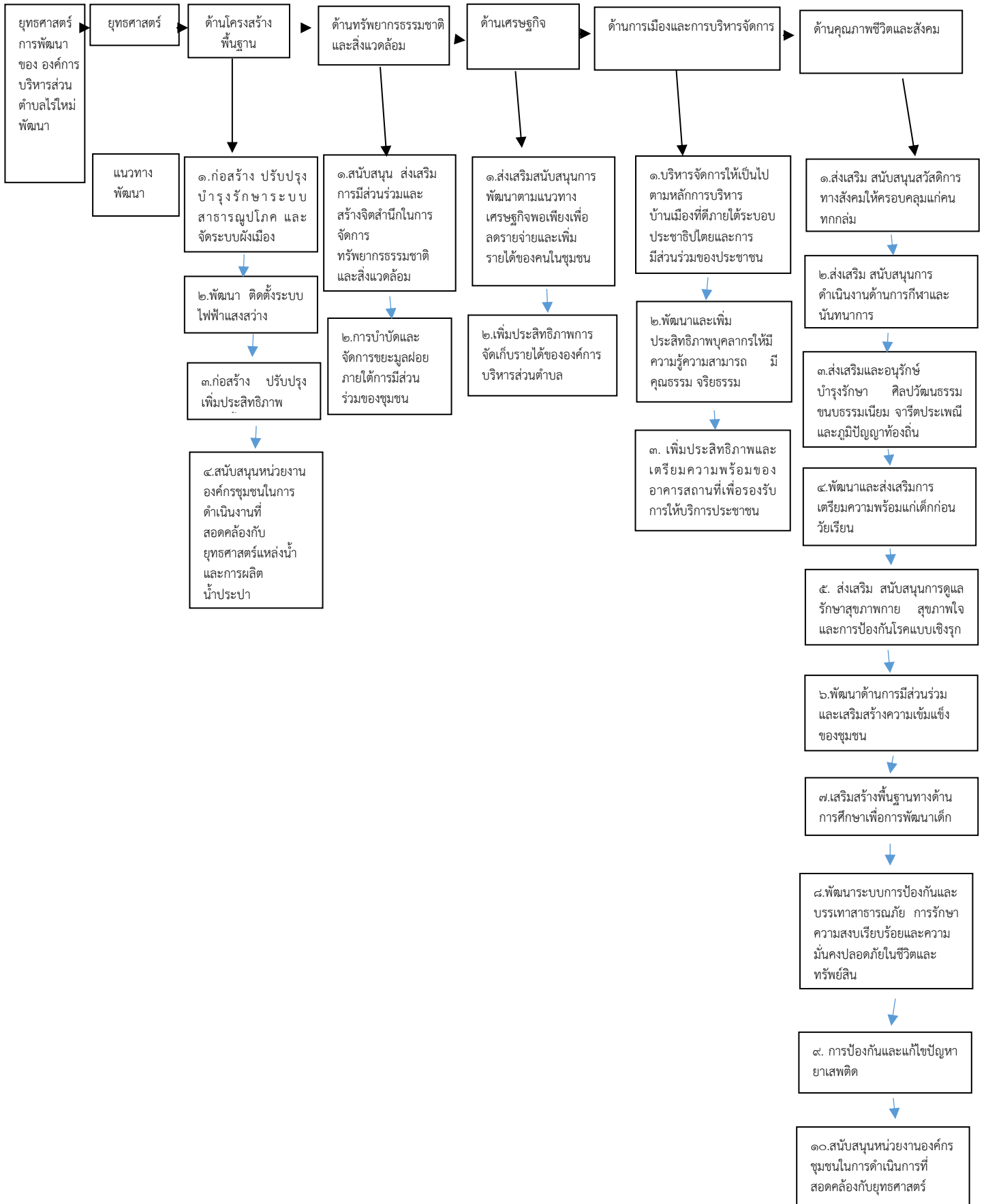

๓. การวิเคราะห์เพื่อพัฒนาท้องถิ่น

๓.๑ การวิเคราะห์กรอบการจัดทำยุทธศาสตร์ขององค์กรปกครองส่วนท้องถิ่น

จากภารกิจทั้ง ๗ ด้านและประเด็นปัญหา ความต้องการ ขององค์การบริหารส่วนตำบล ไรใหม่พัฒนาที่จะต้องดำเนินการแก้ไขให้เป็นไปอย่างมีประสิทธิภาพ มีประสิทธิผลและสอดคล้องกับความต้องการของประชาชนในพื้นที่ และสอดคล้องกับแผนพัฒนาเศรษฐกิจและสังคมแห่งชาติ แผนพัฒนาจังหวัด แผนพัฒนาอำเภอ หรือนโยบายรัฐบาลและนโยบายของผู้บริหารองค์การบริหารส่วนตำบลได้หรือไม่นั้น ทั้งหมดจะขึ้นอยู่กับวางแผนพัฒนาเป็นสำคัญ เนื่องจากการวางแผนพัฒนาก็เพื่อที่จะคิดค้นโครงการรองรับพันธกิจตามอำนาจหน้าที่ที่กฎหมายกำหนดเพื่อไปสู่เป้าหมายและวิสัยทัศน์ที่ได้วางไว้ ซึ่งสามารถที่จะวิเคราะห์การวางแผนพัฒนาด้วยเทคนิคการวิเคราะห์ (Swot Analysis) เพื่อนำไปสู่การจัดทำแผนพัฒนาตำบล ได้ดังนี้

■ สภาพแวดล้อมภายในองค์กรที่มีผลกระทบต่อกระบวนการพัฒนาตำบล ขององค์การบริหารส่วนตำบลไรใหม่พัฒนา ประกอบด้วย

๑. **จุดแข็ง (Strength)** จุดแข็งที่เป็นสภาพแวดล้อมภายในองค์กร ขององค์การบริหารส่วนตำบลไรใหม่พัฒนาที่เอื้อต่อกระบวนการพัฒนา ประกอบด้วย

- มีเส้นทางคมนาคมที่เชื่อมติดต่อระหว่างอำเภอหัวหิน จังหวัดประจวบคีรีขันธ์ และอำเภอท่ายาง จังหวัดเพชรบุรี ที่สะดวกและรวดเร็ว
- ความกว้างใหญ่ของพื้นที่ ที่มีพื้นที่ถึง ๑๐๙.๖๑๔ ตารางกิโลเมตร หรือประมาณ ๖๘,๕๐๘.๗๕ ไร่ ซึ่งสามารถที่จะรองรับการพัฒนาได้ทั้งด้านการลงทุนทางด้านการเกษตรและทางด้านอสังหาริมทรัพย์
- อยู่ห่างไกลจากหาดชะอำซึ่งเป็นสถานที่ท่องเที่ยวขึ้นชื่อของจังหวัดเพชรบุรีมากนัก ประกอบกับเป็นตำบลที่มีพื้นที่ติดต่อกับอำเภอหัวหิน จังหวัดประจวบคีรีขันธ์ ซึ่งทั้งสองแห่งเป็นแหล่งท่องเที่ยวที่มีชื่อเสียง สามารถดึงดูดนักท่องเที่ยวเข้าสู่ตำบลไรใหม่พัฒนาได้โดยการพัฒนาให้เป็นแหล่งท่องเที่ยวเชิงนิเวศน์ทางด้านการเกษตรกรรม
- พื้นที่ขององค์การบริหารส่วนตำบลเป็นหมู่บ้านขยายเขตของศูนย์ศึกษาการพัฒนาห้วยทรายอันเนื่องมาจากพระราชดำริในการทำการเกษตรผสมผสาน เกษตรทฤษฎีใหม่ประกอบด้วยมี บุคลากรที่มีองค์ความรู้ด้านการเกษตรผสมผสาน และเกษตรทฤษฎีใหม่ที่ได้รับรางวัลดีเด่นระดับจังหวัดอยู่ในพื้นที่
- พื้นที่องค์การบริหารส่วนตำบลมีสภาพแวดล้อมและทรัพยากรธรรมชาติที่ค่อนข้างสมบูรณ์
- สภาวะทางด้านการเมืองที่ค่อนข้างมั่นคง การบริหารงานของข้าราชการประจำเป็นไปด้วยความราบรื่น ไม่มีปัญหาทั้งทางด้านการเมืองและด้านของงานประจำ

๒. **จุดอ่อน (Weakness)** จุดอ่อนที่เป็นสภาพแวดล้อมภายในองค์กร ขององค์การบริหารส่วนตำบลไรใหม่พัฒนาที่ไม่เอื้อต่อกระบวนการพัฒนา ประกอบด้วย

- เส้นทางคมนาคมเดินทางสัญจรในพื้นที่ตำบลส่วนใหญ่ยังคงสภาพเป็นถนนลูกรัง เป็นหลุมบ่อในช่วงฤดูฝน ทำให้ไม่สะดวกในการคมนาคมและไม่เอื้ออำนวยต่อการพัฒนาทางด้านอื่นๆ
- การอ่อนด้อยทางด้านภาษาอังกฤษ หรือภาษาอื่นที่จะใช้เป็นภาษาที่สองสำหรับใช้ในการติดต่อสื่อสาร จะเป็นอุปสรรคสำคัญต่อการที่ประเทศไทยจะเข้าสู่ประชาคมอาเซียนในปี พ.ศ. ๒๕๕๘ ซึ่งอาจจะมี การเคลื่อนย้ายทั้งทางการลงทุน แรงงาน เข้ามาในพื้นที่ของตำบลไรใหม่พัฒนาซึ่งอยู่ใกล้กับท่องเที่ยวสำคัญสองแห่งคือหาดชะอำ และหาดหัวหิน

- ระบบน้ำประปาขาดประสิทธิภาพ น้ำไม่ได้มาตรฐานทางด้านความสะอาด
- แหล่งกักเก็บน้ำเพื่อการอุปโภค บริโภคไม่เพียงพอ และไม่มีการบำรุงรักษาเพียงพอในการขุดลอกอ่างเก็บน้ำซึ่งต้องใช้งบประมาณมากต้องอาศัยงบประมาณจากหน่วยงานอื่น
- ประชาชนส่วนใหญ่ประกอบอาชีพเกษตรกร และรับจ้าง มีรายได้น้อย มีหนี้สินมาก สืบเนื่องมาจากผลผลิตทางการเกษตรไม่สมบูรณ์เพราะน้ำไม่เพียงพอ
- สภาพพื้นที่ของตำบลมีประชาชนอยู่อาศัยแบบกระจัดกระจายทำให้การบริการและการอำนวยความสะดวกไม่ทั่วถึง
- งบประมาณมีน้อย ไม่เพียงพอต่อการที่จะบริหารจัดการพื้นที่ที่มีอยู่เกินกว่า ๑๐๐ ตารางกิโลเมตร

■ **สภาพแวดล้อมภายนอกองค์กรที่เกี่ยวข้องกับกระบวนการพัฒนาตำบลขององค์การบริหารส่วนตำบลไร่ใหม่พัฒนา** ประกอบด้วย

๑. **โอกาส (Opportunity)** โอกาสที่เป็นสภาพแวดล้อมภายนอกองค์กร ขององค์การบริหารส่วนตำบลไร่ใหม่พัฒนาที่เอื้อต่อกระบวนการพัฒนา ประกอบด้วย

- การเปลี่ยนแปลงและการเข้าสู่ประชาคมอาเซียนในปี พ.ศ. ๒๕๕๘ จะทำให้มีการเคลื่อนย้ายทั้งทางการลงทุน แรงงาน ทำให้พื้นที่ของตำบลไร่ใหม่พัฒนาซึ่งอยู่ใกล้กับท่องเที่ยวสำคัญสองแห่งคือหาดชะอำและหาดหัวหิน จะได้รับโอกาสในการพัฒนาทางด้านต่างๆ เพิ่มขึ้น
- เกษตรกรในพื้นที่ได้รับการพัฒนา เรียนรู้ ขยายผลผลิตทางการเกษตรตามแนวเกษตรผสมผสาน และเกษตรทฤษฎีใหม่ จากศูนย์ศึกษาการพัฒนาห้วยทรายอันเนื่องมาจากพระราชดำริ
- ได้รับการส่งเสริมและพัฒนาอาชีพจากศูนย์พัฒนาสังคมหน่วยที่ ๑๗ จังหวัดเพชรบุรี เนื่องจากพื้นที่บางส่วนอยู่ในโครงการตามพระราชดำริ
- พื้นที่อยู่ใกล้โรงงานอุตสาหกรรม (โรงงานสับปะรด) ทำให้ประชาชนในพื้นที่มีงานทำเพิ่มรายได้

๒. **ภัยคุกคาม (Threat)** ภัยคุกคามที่เป็นสภาพแวดล้อมภายนอกองค์กร ขององค์การบริหารส่วนตำบลไร่ใหม่พัฒนาที่ไม่เอื้อต่อกระบวนการพัฒนา ประกอบด้วย

- สถานการณ์ภัยแล้งทำให้ขาดแคลนน้ำเนื่องซึ่งเกิดจากฝนไม่ตกต้องตามฤดูกาล การขาดแคลนน้ำเพื่อการอุปโภค/บริโภค
- การแพร่ระบาดของยาเสพติดที่แพร่ระบาดตามชุมชนในพื้นที่ ทำให้ประชาชนในพื้นที่ มีความเสี่ยงต่อความมั่นคง ความปลอดภัยในชีวิตและทรัพย์สิน
- นโยบายของหลายๆ กระทรวง ทบวง กรม ที่มีอบหมายให้หน่วยงานในสังกัดปฏิบัติราชการ โดยที่ขีดจำกัดของบุคลากรตนเองมีไม่เพียงพอต่อภารกิจ ทำให้หลายๆหน่วยงานมักจะนำงานมาฝากไว้กับองค์การบริหารส่วนตำบลและตกเป็นภาระขององค์การบริหารส่วนตำบล

๓.๒ การประเมินสถานการณ์สภาพแวดล้อมภายนอกที่เกี่ยวข้อง

ในการจัดทำแผนพัฒนาท้องถิ่นสี่ปีขององค์การบริหารส่วนตำบลไร่ใหม่พัฒนา นั้น ได้ทำการประเมินสถานการณ์สภาพแวดล้อมภายนอกที่เกี่ยวข้อง ซึ่งมีรายละเอียดดังนี้

ด้าน	ข้อบ่งชี้ และ ปริมาณของปัญหา/ ความต้องการ	สาเหตุของปัญหา	พื้นที่ เป้าหมาย/ กลุ่มเป้าหมาย	ความคาดหวังและ แนวโน้มอนาคต
๑. ด้านแหล่งน้ำ	๑.๑ แหล่งน้ำและ น้ำใต้ดินในการ อุปโภค-บริโภค	ขาดแคลนแหล่งน้ำในการเกษตรและ น้ำประปาสำหรับอุปโภค-บริโภคยังไม่ พอเพียงและยังไม่ได้มาตรฐานและน้ำ ใต้ดินบางพื้นที่ในตำบลไร่ใหม่พัฒนา ขุดเจาะบ่อกาลแล้วไม่พบน้ำบางพื้นที่ พบน้ำแต่ไม่เพียงพอกับการอุปโภค- บริโภค	ตำบลไร่ใหม่ พัฒนา	ประชาชนมีแหล่งน้ำและ มีน้ำประปาใช้อย่าง พอเพียงมีคุณภาพตาม มาตรฐานมากขึ้น
๒. ด้าน การศึกษา ศาสนา และ วัฒนธรรม	๒.๑ บุคลากร	ไม่มีนักวิชาการศึกษาและผู้อำนวยการ กองศึกษา มีแต่บุคลากรที่ปฏิบัติงาน แทน ทำให้ปฏิบัติงานล่าช้า	ศูนย์พัฒนา เด็กเล็ก ตำบลไร่ใหม่ พัฒนา	มีนักวิชาการศึกษามา ปฏิบัติงานและการ ปฏิบัติงานด้านการศึกษา ศาสนา วัฒนธรรม รวดเร็วมากขึ้น
๓. ด้าน โครงสร้าง พื้นฐาน	๓.๑ ไฟฟ้า	ไฟฟ้าส่องสว่างทางและที่สาธารณะยังไม่ สามารถดำเนินการครอบคลุมพื้นที่ ได้ทั้งหมด	ทางและที่ สาธารณะใน ตำบลไร่ใหม่ พัฒนา	ทางและที่สาธารณะมี แสงสว่างเพียงพอ ประชาชนได้รับความ สะดวกในการสัญจรไป มาและป้องกันการเกิด อาชญากรรมได้
๓. ด้าน โครงสร้าง พื้นฐาน	๓.๒ เส้นทาง คมนาคม	ประชาชนต้องการเส้นทางในการ สัญจรไปมาเพิ่มมากขึ้นและ อบต.ไม่ สามารถดำเนินการได้เนื่องจากพื้นที่ยังไม่ เป็นที่สาธารณะ จะดำเนินการได้ก็ ต่อเมื่อต้องเป็นที่สาธารณะ และ งบประมาณของ อบต.มีจำกัด	เส้นทางใน ตำบลไร่ใหม่ พัฒนา	มีเส้นทางในการ คมนาคมเพียงพอและ ประชาชนได้รับความ สะดวกในการสัญจรไป มา
	๓.๓ น้ำประปาใน การอุปโภค-บริโภค	ขาดแคลนแหล่งน้ำในการเกษตรและ น้ำประปาสำหรับอุปโภค-บริโภคยังไม่ พอเพียงและยังไม่ได้มาตรฐาน	ในเขตตำบล ไร่ใหม่ พัฒนา	ประชาชนมีน้ำประปาใช้ อย่างพอเพียงมีคุณภาพ ตามมาตรฐานมากขึ้น

ด้าน	ขอบข่าย และ ปริมาณของปัญหา/ ความต้องการ	สาเหตุของปัญหา	พื้นที่เป้าหมาย/ กลุ่มเป้าหมาย	ความคาดหวังและ แนวโน้มอนาคต
	๓.๓ น้ำประปาใน การอุปโภค-บริโภค	ขาดแคลนแหล่งน้ำใน การเกษตรและน้ำประปา สำหรับอุปโภค-บริโภคยังไม่ พอเพียงและยังไม่ได้มาตรฐาน	ในเขตตำบลไร่ใหม่ พัฒนา	ประชาชนมีน้ำประปาใช้ อย่างพอเพียงมีคุณภาพ ตามมาตรฐานมากขึ้น
๔.ด้านเศรษฐกิจ	๔.๑ การส่งเสริม สนับสนุนกลุ่ม อาชีพ	ขาดแหล่งเงินทุนในการทำ กิจการและประกอบอาชีพ	ประชาชนในเขต ตำบลไร่ใหม่พัฒนา	มีแหล่งเงินทุนในการทำ กิจการและประกอบ อาชีพ
	๔.๒ การส่งเสริม สนับสนุนกลุ่ม เกษตรกร	ผลผลิตทางการเกษตรราคา ตกต่ำระยะทางในการขนส่ง ผลผลิตไกลจากแหล่งรับซื้อ	เกษตรกรในพื้นที่ ตำบลไร่ใหม่พัฒนา	ผลผลิตมีราคาสูงขึ้น
๕.ด้านสังคม	๕.๑ ป้องกัน ปราบปราม แก้ไข ปัญหายาเสพติด	เยาวชนและวัยรุ่นนติด บุหรี่ เหล้า สารเสพติด	เยาวชนและวัยรุ่นใน เขตตำบลไร่ใหม่ พัฒนา	เยาวชนและวัยรุ่นเลิก สารเสพติดทุกชนิดและมี อนาคตที่ดี
	๕.๒ การรักษา ความปลอดภัยใน ชีวิตและทรัพย์สิน ของประชาชน	มีการทำลายและลักขโมย ทรัพย์สินของประชาชน	ประชาชนและส่วน ราชการ	มีการป้องกันและรักษา ความปลอดภัยในชีวิต และทรัพย์สินของ ประชาชนละส่วน ราชการ เช่น การติดตั้ง กล้องวงจรปิด
	๕.๓ การจราจร	การจราจรบนถนนมีเพิ่มมาก ขึ้นอาจทำให้เกิดอุบัติเหตุขึ้น ได้	ประชาชนที่สัญจรไป มาบนถนน	มีระบบควบคุม การจราจร เช่น ติดตั้ง สัญญาณไคระพริบเพื่อ เตือนให้ระมัดระวัง
๖.ด้าน สาธารณสุข	๖.๑ สุขภาพ ร่างกาย	ประชาชนในพื้นที่ป่วยเป็น โรคเรื้อรังแนวโน้มที่เพิ่มขึ้น เช่น เบาหวาน ความดัน	ประชาชนกลุ่มเสี่ยง และผู้ป่วย	ประชาชนกลุ่มเสี่ยงและ ผู้ป่วยโรคเรื้อรัง มี แนวโน้ม ลดลง
	๖.๒ โรคระบาด	มีการระบาดของโรค ไข้เลือดออก	ในเขตตำบลไร่ใหม่ พัฒนา	ในพื้นที่ไม่มีการระบาดของ โรคไข้เลือดออก
๗.ด้าน ทรัพยากรธรรม ชาติและ สิ่งแวดล้อม	๗.๑ ทรัพยากร ธรรมชาติและ สิ่งแวดล้อม	มีปัญหาเรื่องการตัดต้นไม้ ทำลายป่า	ประชาชนในพื้นที่	มีการบุกรุกหรือตัดต้นไม้ น้อยลง

ส่วนที่ ๓ การนำแผนพัฒนาท้องถิ่นไปสู่การปฏิบัติ

ส่วนที่ ๓ การนำแผนพัฒนาท้องถิ่นไปสู่การปฏิบัติ

๑. ยุทธศาสตร์การพัฒนาและแผนงาน

ที่	ยุทธศาสตร์	ด้าน	แผนงาน	หน่วยงาน รับผิดชอบหลัก	หน่วยงาน สนับสนุน
๑.	ด้านโครงสร้างพื้นฐาน	งานบริหาร ทั่วไป	แผนงานเคหะ และชุมชน	กองช่าง	อบต.ไร้ใหม่ พัฒนา
		งานกิจการ ประปา	แผนงานการ พาณิชย์	กองช่าง	
		งานไฟฟ้าและ ถนน	แผนงานเคหะ และชุมชน	กองช่าง	
๒.	ด้านทรัพยากรธรรมชาติและ สิ่งแวดล้อม	ด้านการ เศรษฐกิจ	แผนงาน การเกษตร	สำนักปลัด	
๓.	ด้านเศรษฐกิจ	ด้านบริหาร ทั่วไป	แผนงานสร้าง ความเข้มแข็ง ชุมชน	สำนักปลัด	
๔.	ด้านการเมืองและการ บริหารจัดการ	ด้านบริหาร ทั่วไป	แผนงาน บริหารงาน ทั่วไป	สำนักปลัด	
		ด้านบริหาร ทั่วไป	แผนงาน บริหารงานคลัง	กองคลัง	
๕.	ด้านคุณภาพชีวิตและสังคม	ด้านบริการ ชุมชนและ สังคม	แผนงาน การศึกษา	กองการศึกษา	
		ด้านบริการ ชุมชนและ สังคม	แผนงาน สาธารณสุข	สำนักปลัด	
		ด้านบริการ ชุมชนและ สังคม	แผนงานสังคม สงเคราะห์	สำนักปลัด	
		ด้านบริการ ชุมชนและ สังคม	แผนงานสร้าง ความเข้มแข็ง ของชุมชน	สำนักปลัด	
		ด้านบริการ ชุมชนและ สังคม	แผนงานการ ศาสนา วัฒนธรรมและ นันทนาการ	กองการศึกษา	

๒.บัญชีโครงการพัฒนาท้องถิ่น

แบบ ผ.๐๑

บัญชีสรุปโครงการพัฒนา
แผนพัฒนาท้องถิ่น (พ.ศ.๒๕๖๑ - ๒๕๖๕)
องค์การบริหารส่วนตำบลไร่ใหม่พัฒนา อำเภอลำลูกกา จังหวัดเพชรบุรี

ยุทธศาสตร์	ปี ๒๕๖๑		ปี ๒๕๖๒		ปี ๒๕๖๓		ปี ๒๕๖๔		ปี ๒๕๖๕		รวม ๕ ปี	
	จำนวนโครงการ	งบประมาณ (บาท)	จำนวนโครงการ	งบประมาณ (บาท)	จำนวนโครงการ	งบประมาณ (บาท)	จำนวนโครงการ	งบประมาณ (บาท)	จำนวนโครงการ	งบประมาณ (บาท)	จำนวนโครงการ	งบประมาณ (บาท)
ยุทธศาสตร์การพัฒนาระดับที่ ๑ ด้านโครงสร้างพื้นฐาน	๕	๓,๔๕๐,๐๐๐	๑๑	๓๖,๒๕๖,๐๐๐	๑๑	๒๐,๐๘๐,๐๐๐	๒๔	๔๐,๙๕๐,๐๐๐	๒๖	๕๕,๗๐๐,๐๐๐	๗๗	๑๕๖,๔๓๖,๐๐๐
๑.แผนงานอุตสาหกรรม	๑	๒๐๐,๐๐๐	๒	๔,๒๐๐,๐๐๐	๒	๔,๒๐๐,๐๐๐	๒	๔,๒๐๐,๐๐๐	๑	๒๐๐,๐๐๐	๘	๑๓,๐๐๐,๐๐๐
๒.แผนงานเคหะและชุมชน	๔	๓,๓๐๐,๐๐๐	๓	๑,๕๐๐,๐๐๐	๓	๕,๕๐๐,๐๐๐	๒	๑,๓๐๐,๐๐๐	๓	๒,๕๐๐,๐๐๐	๑๕	๑๔,๑๐๐,๐๐๐
๓.แผนงานการพาณิชย์												
ยุทธศาสตร์การพัฒนาระดับที่ ๒ ด้านธรรมชาติและสิ่งแวดล้อม												
๑.แผนงานสร้างความเข้มแข็งของชุมชน	๑	๑๓๐,๐๐๐	๑	๑๕๐,๐๐๐	๒	๒๕๐,๐๐๐	๒	๒๕๐,๐๐๐	๒	๒๕๐,๐๐๐	๘	๑,๐๓๐,๐๐๐
๒.แผนงานการเกษตร	๑	๒๐,๐๐๐	๑	๒๐,๐๐๐	๑	๒๐,๐๐๐	๑	๒๐,๐๐๐	๑	๒๐,๐๐๐	๕	๑๐๐,๐๐๐
๓.แผนงานสาธารณสุข	๑	๑๐๐,๐๐๐	๑	๑๐๐,๐๐๐	๑	๑๐๐,๐๐๐	๑	๑๐๐,๐๐๐	๑	๑๐๐,๐๐๐	๕	๕๐๐,๐๐๐
ยุทธศาสตร์การพัฒนาระดับที่ ๓ ด้านเศรษฐกิจ												
๑.แผนงานสร้างความเข้มแข็งของชุมชน	๓	๑๘๐,๐๐๐	๓	๑๘๐,๐๐๐	๓	๑๘๐,๐๐๐	๓	๑๘๐,๐๐๐	๓	๑๘๐,๐๐๐	๑๕	๙๐๐,๐๐๐
๒.แผนงานบริหารงานทั่วไป	๒	๖๐,๐๐๐	๒	๖๐,๐๐๐	๒	๖๐,๐๐๐	๒	๖๐,๐๐๐	๒	๖๐,๐๐๐	๑๐	๓๐๐,๐๐๐

๒.บัญชีโครงการพัฒนาท้องถิ่น

แบบ ผ.๐๑

บัญชีสรุปโครงการพัฒนา
แผนพัฒนาท้องถิ่น (พ.ศ.๒๕๖๑ - ๒๕๖๕)
องค์การบริหารส่วนตำบลไร่ใหม่พัฒนา อำเภอลำทะเมนชัย จังหวัดนครราชสีมา

ยุทธศาสตร์	ปี ๒๕๖๑		ปี ๒๕๖๒		ปี ๒๕๖๓		ปี ๒๕๖๔		ปี ๒๕๖๕		รวม ๕ ปี	
	จำนวนโครงการ	งบประมาณ (บาท)	จำนวนโครงการ	งบประมาณ (บาท)	จำนวนโครงการ	งบประมาณ (บาท)	จำนวนโครงการ	งบประมาณ (บาท)	จำนวนโครงการ	งบประมาณ (บาท)	จำนวนโครงการ	งบประมาณ (บาท)
ยุทธศาสตร์การพัฒนาที่ ๔ ด้าน การเมืองและการบริหารจัดการ												
๑.แผนงานบริหารงานทั่วไป	๓	๖๗๕,๐๐๐	๓	๖๗๕,๐๐๐	๓	๖๗๕,๐๐๐	๓	๖๗๕,๐๐๐	๓	๖๗๕,๐๐๐	๑๕	๓,๓๓๗,๕๐๐
๒.แผนงานสร้างความเข้มแข็งของชุมชน	๕	๒๐๒,๐๐๐	๕	๒๐๒,๐๐๐	๕	๒๐๒,๐๐๐	๕	๒๐๒,๐๐๐	๕	๒๐๒,๐๐๐	๒๕	๑,๐๑๐,๐๐๐
๓.แผนงานเคหะและชุมชน	๑	๕๐๐,๐๐๐	๑	๑,๐๐๐,๐๐๐	๒	๑,๓๐๐,๐๐๐	๒	๑,๓๐๐,๐๐๐	-	-	๖	๔,๑๐๐,๐๐๐
ยุทธศาสตร์การพัฒนาที่ ๕ ด้าน คุณภาพชีวิตและสังคม												
๑.แผนงานบริหารงานทั่วไป	-	-	๑	๓๐,๐๐๐	๑	๓๐,๐๐๐	๑	๓๐,๐๐๐	๑	๓๐,๐๐๐	๔	๑๒๐,๐๐๐
๒.แผนงานสาธารณสุข	๗	๓๐๖,๐๐๐	๗	๓๐๖,๐๐๐	๗	๓๐๖,๐๐๐	๗	๓๐๖,๐๐๐	๗	๓๐๖,๐๐๐	๓๕	๑,๕๓๐,๐๐๐
๓.แผนงานการศาสนาวัฒนธรรมและนันทนาการ	๗	๓๓๐,๐๐๐	๗	๓๓๐,๐๐๐	๗	๓๓๐,๐๐๐	๗	๓๓๐,๐๐๐	๗	๓๓๐,๐๐๐	๓๕	๑,๕๕๐,๐๐๐
๔.แผนงานรักษาความสงบภายใน	๔	๒๕๐,๐๐๐	๕	๒๗๐,๐๐๐	๕	๒๗๐,๐๐๐	๕	๒๗๐,๐๐๐	๕	๒๗๐,๐๐๐	๒๔	๑,๓๓๐,๐๐๐
๕.แผนงานการศึกษา	๙	๓,๔๕๕,๐๐๐	๑๑	๓,๕๑๕,๐๐๐	๑๑	๓,๕๑๕,๐๐๐	๑๑	๓,๕๑๕,๐๐๐	๑๑	๓,๕๑๕,๐๐๐	๕๖	๑๗,๕๑๕,๐๐๐
๖.แผนงานงบกลาง	๔	๘,๒๕๘,๒๐๐	๔	๘,๒๕๘,๒๐๐	๔	๘,๒๕๘,๒๐๐	๔	๘,๒๕๘,๒๐๐	๔	๘,๒๕๘,๒๐๐	๒๐	๔๑,๒๕๘,๒๐๐
๗.แผนงานสังคมสงเคราะห์	๔	๑๙๐,๐๐๐	๔	๑๙๐,๐๐๐	๔	๑๙๐,๐๐๐	๔	๑๙๐,๐๐๐	๔	๑๙๐,๐๐๐	๒๐	๙๕๐,๐๐๐
รวม	๖๒	๒๑,๕๘๖,๒๐๐	๗๓	๕๗,๒๒๒,๒๐๐	๗๔	๕๕,๔๖๖,๒๐๐	๘๖	๖๒,๑๑๖,๒๐๐	๘๖	๗๒,๗๖๖,๒๐๐	๓๘๑	๒๕๙,๑๓๗,๐๐๐

๒. บัญชีโครงการพัฒนาท้องถิ่น

แบบ ผ.๐๒

รายละเอียดโครงการพัฒนา

แผนพัฒนาท้องถิ่น (พ.ศ.๒๕๖๑ - ๒๕๖๕)

องค์การบริหารส่วนตำบลไร่ใหม่พัฒนา อำเภอชะอำ จังหวัดเพชรบุรี

ก. ยุทธศาสตร์จังหวัดที่ ๔ การพัฒนาเมือง การค้า การผลิต การบริการและอุตสาหกรรมการท่องเที่ยวที่มีคุณภาพ

ข. ยุทธศาสตร์การพัฒนาของ อปท. ในเขตจังหวัดที่ ๑ ยุทธศาสตร์การพัฒนาด้านโครงสร้างพื้นฐาน

๑. ยุทธศาสตร์การพัฒนาที่ ๑ ด้านโครงสร้างพื้นฐาน

๑.๑ แผนงานอุตสาหกรรมและการโยธา

ที่	โครงการ	วัตถุประสงค์	เป้าหมาย (ผลผลิตของ โครงการ)	งบประมาณ					ตัวชี้วัด (KPI)	ผลที่คาดว่าจะได้รับ	หน่วยงานรับผิดชอบหลัก
				๒๕๖๑ (บาท)	๒๕๖๒ (บาท)	๒๕๖๓ (บาท)	๒๕๖๔ (บาท)	๒๕๖๕ (บาท)			
๑	ก่อสร้างถนนลาดยางสาย สระพัง หมู่ที่ ๑ บ้านทุ่งขาม	เพื่อปรับปรุงถนนให้ได้ มาตรฐาน สะดวกต่อการ สัญจร	ก่อสร้าง ถนนลาดยางกว้าง ๖ เมตร ยาว ๑,๒๕๐ เมตร	-	๓,๓๐๐,๐๐๐ (งบ อบต.)	-	-	-	ถนนลาดยาง ก่อสร้างแล้วเสร็จ จำนวน ๑ เส้น	ประชาชนได้รับความ สะดวกปลอดภัยใน การสัญจรไปมา	กองช่าง
๒	ก่อสร้างถนนลาดยางสาย หนองหงษ์ หมู่ที่ ๑ บ้านทุ่ง ขาม	เพื่อปรับปรุงถนนให้ได้ มาตรฐาน สะดวกต่อการ สัญจร	ก่อสร้าง ถนนลาดยางกว้าง ๖ เมตร ยาว ๑, ๐๐๐ เมตร (ระยะทางทั้งสิ้น ๓,๓๔๙ เมตร)	-	๔,๐๐๐,๐๐๐ (งบ อบต.)	๔,๐๐๐,๐๐๐ (งบ อบต.)	-	-	ถนนลาดยาง ก่อสร้างแล้วเสร็จ จำนวน ๑ เส้น	ประชาชนได้รับความ สะดวกปลอดภัยใน การสัญจรไปมา	กองช่าง
๓	ขยายไหล่ทางถนนคอนกรีต ขอยสระพัง	เพื่อปรับปรุงถนนให้ได้ มาตรฐาน สะดวกต่อการ สัญจร	ขยายไหล่ทางถนน คอนกรีตเดิม (ข้าง ละ ๑ เมตร) รวม กว้าง ๒ เมตร ยาว ๑,๓๑๖ เมตร	-	-	-	-	๒,๐๐๐,๐๐๐ (งบ อบต.)	ถนนคอนกรีต ก่อสร้างแล้วเสร็จ จำนวน ๑ เส้น	ประชาชนได้รับความ สะดวกปลอดภัยใน การสัญจรไปมา	กองช่าง

๑.ยุทธศาสตร์การพัฒนาที่ ๑ ด้านโครงสร้างพื้นฐาน

๑.๑ แผนงานอุตสาหกรรมและการโยธา

แบบ ผ.๐๒

ที่	โครงการ	วัตถุประสงค์	เป้าหมาย (ผลผลิตของ โครงการ)	งบประมาณ					ตัวชี้วัด (KPI)	ผลที่คาดว่าจะ ได้รับ	หน่วยงานรับ ผิด ชอบหลัก
				๒๕๖๑ (บาท)	๒๕๖๒ (บาท)	๒๕๖๓ (บาท)	๒๕๖๔ (บาท)	๒๕๖๕ (บาท)			
๔	ปรับปรุงถนนลาดยางบริเวณ ท่อลอดหน้าอ่างเก็บน้ำทุ่งขาม	เพื่อปรับปรุงถนนให้ได้ มาตรฐาน สะดวกต่อการ สัญจร	ปรับปรุงถนน	-	-	๕๐๐,๐๐๐ (งบ อบต.)	๕๐๐,๐๐๐ (งบ อบต.)	-	ถนนลาดยาง ก่อสร้างแล้วเสร็จ จำนวน ๑ เส้น	ประชาชนได้รับความ สะดวกปลอดภัยใน การสัญจรไปมา	กองช่าง
๕	ปรับปรุงถนนลูกรังบริเวณ ซอยบ้านนางอำไพ มิตรดี หมู่ ที่ ๑	เพื่อปรับปรุงถนนให้ได้ มาตรฐาน สะดวกต่อการ สัญจร	ปรับปรุงถนนลูกรัง ขนาดกว้าง ๔ เมตร ยาว ๓๐๐ เมตร	-	-	-	๓๐๐,๐๐๐ (งบ อบต.)	-	ถนนลูกรัง ก่อสร้างแล้วเสร็จ จำนวน ๑ เส้น	ประชาชนได้รับความ สะดวกปลอดภัยใน การสัญจรไปมา	กองช่าง
๖	ปรับปรุงถนนลูกรังบริเวณ ซอยข้างอ่างเก็บน้ำทุ่งขาม หมู่ ที่ ๑	เพื่อปรับปรุงถนนให้ได้ มาตรฐาน สะดวกต่อการ สัญจร	ปรับปรุงถนนลูกรัง ขนาดกว้าง ๔ เมตร ยาว ๓๐๐ เมตร	-	-	-	-	๓๐๐,๐๐๐ (งบ อบต.)	ถนนลูกรัง ก่อสร้างแล้วเสร็จ จำนวน ๑ เส้น	ประชาชนได้รับความ สะดวกปลอดภัยใน การสัญจรไปมา	กองช่าง
๗	ปรับปรุงถนนลูกรังบริเวณคัน คลองส่งน้ำทุ่งขาม หมู่ที่ ๑	เพื่อปรับปรุงถนนให้ได้ มาตรฐาน สะดวกต่อการ สัญจร	ปรับปรุงถนนลูกรัง ขนาดกว้าง ๔ เมตร ยาว ๓๐๐ เมตร	-	-	-	๓๐๐,๐๐๐ (งบ อบต.)	-	ถนนลูกรัง ก่อสร้างแล้วเสร็จ จำนวน ๑ เส้น	ประชาชนได้รับความ สะดวกปลอดภัยใน การสัญจรไปมา	กองช่าง

๒.บัญชีโครงการพัฒนาท้องถิ่น

แบบ ผ.๐๒

๑.ยุทธศาสตร์การพัฒนาที่ ๑ ด้านโครงสร้างพื้นฐาน

๑.๑ แผนงานอุตสาหกรรมและการโยธา

ที่	โครงการ	วัตถุประสงค์	เป้าหมาย (ผลผลิตของ โครงการ)	งบประมาณ					ตัวชี้วัด (KPI)	ผลที่คาดว่าจะ ได้รับ	หน่วยงาน รับผิดชอบหลัก
				๒๕๖๑ (บาท)	๒๕๖๒ (บาท)	๒๕๖๓ (บาท)	๒๕๖๔ (บาท)	๒๕๖๕ (บาท)			
๘	ก่อสร้างถนนคอนกรีตขอย บ้านนายวงศ์ หมู่ที่ ๒ (เสนอ โดยประชาคมหมู่ที่ ๒)	เพื่อให้ราษฎรมีถนนที่ได้ มาตรฐานและสะดวกต่อ การสัญจรไปมา	ก่อสร้างถนน คอนกรีต กว้าง ๕ เมตร ยาว ๗๐๐ เมตร	-	-	๓,๐๐๐,๐๐๐ (งบ อบต.)	-	-	ถนนคอนกรีต ก่อสร้างแล้วเสร็จ จำนวน ๑ เส้น	ประชาชนได้รับ ความสะดวก ปลอดภัยในการ สัญจรไปมา	กองช่าง
๙	ก่อสร้างถนนลาดยางขอย หนองชิงหนิง หมู่ที่ ๒ (เสนอ โดยประชาคมหมู่ที่ ๒)	เพื่อให้ราษฎรมีถนนที่ได้ มาตรฐานและสะดวกต่อ การสัญจรไปมา	ก่อสร้าง ถนนลาดยาง กว้าง ๖ เมตร ยาว ๖๐๐ เมตร	-	-	๑,๕๐๐,๐๐๐ (งบ อบต.)	-	-	ถนนลาดยางก่อสร้าง แล้วเสร็จ จำนวน ๑ เส้น	ประชาชนได้รับ ความสะดวก ปลอดภัยในการ สัญจรไปมา	กองช่าง
๑๐	ก่อสร้างถนนลาดยางสาย หนองเวก – โป่งแก้ง หมู่ที่ ๒ (เสนอโดยประชาคมหมู่ที่ ๒)	เพื่อปรับปรุงถนนให้ได้ มาตรฐาน สะดวกต่อการ สัญจร	ก่อสร้าง ถนนลาดยางกว้าง ๖ เมตร ยาว ๑,๐๐๐ เมตร	-	-	๔,๐๐๐,๐๐๐ (งบ อบต.หรือ หน่วยงานอื่น)	-	-	ถนนลาดยางก่อสร้าง แล้วเสร็จ จำนวน ๑ เส้น	ประชาชนได้รับ ความสะดวก ปลอดภัยในการ สัญจรไปมา	กองช่าง
๑๑	ก่อสร้างถนนคอนกรีตขอย บ้านนางหอม หมู่ที่ ๒ บ้านไร่ ใหม่พัฒนา	เพื่อให้ราษฎรมีถนนที่ได้ มาตรฐานและสะดวกต่อ การสัญจรไปมา	ก่อสร้างถนน คอนกรีต กว้าง ๔ เมตร ยาว ๑๕๐ เมตร	๔๕๐,๐๐๐ (งบ อบต.)	-	-	-	-	ถนนคอนกรีต ก่อสร้างแล้วเสร็จ จำนวน ๑ เส้น	ประชาชนได้รับ ความสะดวก ปลอดภัยในการ สัญจรไปมา	กองช่าง
๑๒	วางท่อระบายน้ำบริเวณ รพ. สต.ไร่ใหม่และภายในโรงเรียน บ้านไร่ใหม่พัฒนา	เพื่อให้การระบายน้ำมี ประสิทธิภาพไม่เกิดน้ำ ท่วมขังในพื้นที่	วางท่อระบายน้ำ	-	-	๕๐๐,๐๐๐ (งบ อบต.)	-	-	การก่อสร้างท่อ ระบายน้ำแล้วเสร็จ จำนวน ๑ แห่ง	ไม่มีน้ำท่วมขังใน พื้นที่	กองช่าง

๒.บัญชีโครงการพัฒนาท้องถิ่น

แบบ ผ.๐๒

๑.ยุทธศาสตร์การพัฒนาที่ ๑ ด้านโครงสร้างพื้นฐาน

๑.๑ แผนงานอุตสาหกรรมและการโยธา

ที่	โครงการ	วัตถุประสงค์	เป้าหมาย (ผลผลิตของ โครงการ)	งบประมาณ					ตัวชี้วัด (KPI)	ผลที่คาดว่าจะ ได้รับ	หน่วยงาน รับผิดชอบหลัก
				๒๕๖๑ (บาท)	๒๕๖๒ (บาท)	๒๕๖๓ (บาท)	๒๕๖๔ (บาท)	๒๕๖๕ (บาท)			
๑๓	ก่อสร้างถนนคอนกรีตขอย กูโบว์ หมู่ที่ ๓ บ้านรางจิก (เสนอโดยประชาคมหมู่ที่ ๓)	เพื่อปรับปรุงถนนให้ได้ มาตรฐาน สะดวกต่อการ สัญจร	ก่อสร้างถนน คอนกรีต กว้าง ๕ เมตร ยาว ๖๖๗ เมตร	๒,๐๐๐,๐๐๐ (งบ อบต.หรือ หน่วยงานอื่น)	-	-	-	-	ถนนคอนกรีต ก่อสร้างแล้วเสร็จ จำนวน ๑ เส้น	ประชาชนได้รับความ สะดวกปลอดภัยใน การสัญจรไปมา	กองช่าง
๑๔	ก่อสร้างถนนลูกรังขอยข้าง บ้านนายสะอาด สังข์ศิริ หมู่ ที่ ๓ บ้านรางจิก (เสนอโดย ประชาคมหมู่ที่ ๓)	เพื่อปรับปรุงถนนให้ได้ มาตรฐาน สะดวกต่อการ สัญจร	ก่อสร้างถนนลูกรัง กว้าง ๓.๕๐ เมตร ยาว ๒,๐๐๐ เมตร	๒๕๐,๐๐๐ (งบ อบต.)	๒๕๐,๐๐๐ (งบ อบต.)	-	-	-	ถนนลูกรัง ก่อสร้างแล้วเสร็จ จำนวน ๑ เส้น	ประชาชนได้รับความ สะดวกปลอดภัยใน การสัญจรไปมา	กองช่าง
๑๕	ก่อสร้างถนนคอนกรีตขอยหุบ กระพงษ์ - เขตหนองตาฉาว หมู่ที่ ๓ (เสนอโดยประชาคม หมู่ที่ ๓)	เพื่อให้ราษฎรมีถนนที่ได้ มาตรฐานและสะดวกต่อ การสัญจรไปมา	ก่อสร้างถนน คอนกรีต กว้าง ๕ เมตร ยาว ๕๐๐ เมตร	-	-	-	-	๑,๕๐๐,๐๐๐ (งบ อบต.)	ถนนคอนกรีต ก่อสร้างแล้วเสร็จ จำนวน ๑ เส้น	ประชาชนได้รับความ สะดวกปลอดภัยใน การสัญจรไปมา	กองช่าง
๑๖	ก่อสร้างถนนคอนกรีตขอย บ้านนายเซ หมู่ที่ ๓ บ้านราง จิก	เพื่อปรับปรุงถนนให้ได้ มาตรฐาน สะดวกต่อการ สัญจร	ก่อสร้างถนน คอนกรีต กว้าง ๕ เมตร ยาว ๑๒๕ เมตร	-	-	๓๕๐,๐๐๐ (งบ อบต)	-	-	ถนนคอนกรีต ก่อสร้างแล้วเสร็จ จำนวน ๑ เส้น	ประชาชนได้รับความ สะดวกปลอดภัยใน การสัญจรไปมา	กองช่าง

แบบ ผ.๐๒

๒.บัญชีโครงการพัฒนาท้องถิ่น

๑.ยุทธศาสตร์การพัฒนาที่ ๑ ด้านโครงสร้างพื้นฐาน

๑.๑ แผนงานอุตสาหกรรมและการโยธา

ที่	โครงการ	วัตถุประสงค์	เป้าหมาย (ผลผลิตของ โครงการ)	งบประมาณ					ตัวชี้วัด (KPI)	ผลที่คาดว่าจะ ได้รับ	หน่วยงาน รับผิดชอบหลัก
				๒๕๖๑ (บาท)	๒๕๖๒ (บาท)	๒๕๖๓ (บาท)	๒๕๖๔ (บาท)	๒๕๖๕ (บาท)			
๑๗	ปรับปรุงผิวจราจรถนนลูกรัง ซอยบ้านนางนิภา หมู่ที่ ๓ (เสนอโดยประชาคมหมู่ที่ ๓)	เพื่อปรับปรุงถนนให้ได้ มาตรฐาน สะดวกต่อการ สัญจร	ปรับปรุงผิวจราจร ลูกรัง กว้าง ๓.๕๐ เมตร ยาว ๕๐๐ เมตร	-	-	-	-	๒๕๐,๐๐๐ (งบ อบต.)	ถนนลูกรัง ก่อสร้างแล้วเสร็จ จำนวน ๑ เส้น	ประชาชนได้รับความ สะดวกปลอดภัยใน การสัญจรไปมา	กองช่าง
๑๘	ก่อสร้างถนนลาดยาง ช.หุบ กระพงษ์ หมู่ที่ ๓	เพื่อปรับปรุงถนนให้ได้ มาตรฐาน สะดวกต่อการ สัญจร	ก่อสร้าง ถนนลาดยางกว้าง ๖ เมตร ยาว ๘๐๐ เมตร พร้อมวางท่อ ระบายน้ำ	-	๓,๐๐๐,๐๐๐ (งบ อบต.)	๓,๐๐๐,๐๐๐ (งบ อบต.)	-	-	ถนนลาดยาง ก่อสร้างแล้วเสร็จ จำนวน ๑ เส้น	ประชาชนได้รับความ สะดวกปลอดภัยใน การสัญจรไปมา	กองช่าง
๑๙	ก่อสร้างถนนคอนกรีต ช.ศาล เจ้า หมู่ที่ ๓ (เสนอโดย ประชาคมหมู่ที่ ๓)	เพื่อให้ราษฎรมีถนนที่ได้ มาตรฐานและสะดวกต่อ การสัญจรไปมา	ก่อสร้างถนน คอนกรีต กว้าง ๕ เมตร ยาว ๕๐๐ เมตร	-	-	-	-	๑,๕๐๐,๐๐๐ (งบ อบต.)	ถนนคอนกรีต ก่อสร้างแล้วเสร็จ จำนวน ๑ เส้น	ประชาชนได้รับความ สะดวกปลอดภัยใน การสัญจรไปมา	กองช่าง
๒๐	โครงการขยายไหล่ทางถนน คอนกรีตเสริมเหล็กซอยราง จิก-โป่งแก้ง หมู่ที่ ๓ (เสนอ โดยประชาคมบ้านรางจิก)	เพื่อให้ราษฎรสัญจรไปมา ได้สะดวกขึ้น	ขยายไหล่ทางถนน คอนกรีตเสริม (ข้าง ละ ๑ เมตร) รวม กว้าง ๒ เมตร ยาว ๒,๕๐๐ เมตร	-	๓,๖๐๐,๐๐๐ (งบ อบต.)	๓,๖๐๐,๐๐๐ (งบ อบต.)	-	-	ถนนคอนกรีต ก่อสร้างแล้วเสร็จ จำนวน ๑ เส้น	ประชาชนได้รับความ สะดวกปลอดภัยใน การสัญจรไปมา	กองช่าง
๒๑	โครงการวางท่อระบายน้ำซอย มัสยิด หมู่ที่ ๓ (เสนอโดย ประชาคมบ้านรางจิก)	เพื่อให้มีระบบการระบาย น้ำที่ดี ไม่มีน้ำท่วมขัง	ก่อสร้างวางระบาย น้ำซอยมัสยิด	๒๕๐,๐๐๐ (งบ อบต.)	-	-	-	-	ท่อระบายน้ำ ก่อสร้างแล้วเสร็จ	น้ำสามารถระบายได้ดี ไม่มีน้ำท่วมขังใน ชุมชน	กองช่าง

แบบ ผ.๐๒

๒.บัญชีโครงการพัฒนาท้องถิ่น

๑.ยุทธศาสตร์การพัฒนาที่ ๑ ด้านโครงสร้างพื้นฐาน

๑.๑ แผนงานอุตสาหกรรมและการโยธา

ที่	โครงการ	วัตถุประสงค์	เป้าหมาย (ผลผลิตของ โครงการ)	งบประมาณ					ตัวชี้วัด (KPI)	ผลที่คาดว่าจะ ได้รับ	หน่วยงาน รับผิดชอบหลัก
				๒๕๖๑ (บาท)	๒๕๖๒ (บาท)	๒๕๖๓ (บาท)	๒๕๖๔ (บาท)	๒๕๖๕ (บาท)			
๒๒	โครงการก่อสร้างถนน คสล. ภายในองค์การบริหารส่วนตำบลไร่ใหม่พัฒนา หมู่ที่ ๓	เพื่อปรับปรุงถนนให้ได้มาตรฐาน ไม่มีน้ำท่วมขังราษฎรสัญจรไปมาสะดวก	ก่อสร้างถนน คสล. พื้นที่รวมในการก่อสร้างประมาณ ๙๔๖ ตร.ม.	๕๐๐,๐๐๐ (งบ อบต.)	-	๕๐๐,๐๐๐ (งบ อบต.)	-	-	ถนน คสล. ก่อสร้างแล้วเสร็จ จำนวน ๑ เส้น	ประชาชนได้รับความสะดวกปลอดภัยในการสัญจรไปมา	กองช่าง
๒๓	โครงการก่อสร้างห้องน้ำสาธารณะ หมู่ที่ ๓	เพื่อให้มีห้องน้ำสำหรับบริหารน้กท่องเที่ยว หมู่บ้านวัดวิถี	ก่อสร้างห้องน้ำสาธารณะ บริเวณศาลากลางหมู่บ้าน บ้านรางจิก	-	-	๑๕๐,๐๐๐ (งบ อบต.)	-	-	ห้องน้ำก่อสร้างแล้วเสร็จจำนวน ๑ แห่ง	มีห้องน้ำสำหรับบริการน้กท่องเที่ยวที่มาเยี่ยมชมหมู่บ้าน	กองช่าง
๒๔	โครงการก่อสร้างถนนลาดยางขอยรางจิก-โป่งแก้ง หมู่ที่ ๓-๘	เพื่อปรับปรุงถนนให้ได้มาตรฐาน สะดวกต่อการสัญจร	ก่อสร้างถนนลาดยางกว้าง ๖ เมตร ยาว ๑,๐๕๔ เมตร	-	-	-	-	๓,๐๐๐,๐๐๐ (งบ อบต.)	ถนนลาดยางก่อสร้างแล้วเสร็จจำนวน ๑ เส้น	ประชาชนได้รับความสะดวกปลอดภัยในการสัญจรไปมา	กองช่าง
๒๕	ก่อสร้างถนนลาดยางสายบ้านนายสำโรง-ไร่ถั่ว หมู่ที่ ๔ บ้านหนองเขื่อน (เสนอโดยประชาคมหมู่ที่ ๔)	เพื่อปรับปรุงถนนให้ได้มาตรฐาน สะดวกต่อการสัญจร	ก่อสร้างถนนลาดยาง กว้าง ๖ เมตร ยาว ๑,๕๐๐ เมตร	-	-	-	๔,๐๐๐,๐๐๐ (งบ อบต.หรือหน่วยงานอื่น)	-	ถนนลาดยางก่อสร้างแล้วเสร็จจำนวน ๑ เส้น	ประชาชนได้รับความสะดวกปลอดภัยในการสัญจรไปมา	กองช่าง
๒๖	ก่อสร้างถนนลาดยางสายบ้านหนองเขื่อน - บ้านไร่ใหม่ หมู่ที่ ๒ - หมู่ที่ ๔ (เสนอโดยประชาคมหมู่ที่ ๔)	เพื่อปรับปรุงถนนให้ได้มาตรฐาน สะดวกต่อการสัญจร	ปรับปรุงถนนลาดยาง กว้าง ๖ เมตร ยาว ๒,๐๐๐ เมตร	-	๖,๕๘๐,๐๐๐ (งบ อบต.หรือหน่วยงานอื่น)	-	-	-	ถนนลาดยางก่อสร้างแล้วเสร็จจำนวน ๑ เส้น	ประชาชนได้รับความสะดวกปลอดภัยในการสัญจรไปมา	กองช่าง

๒.บัญชีโครงการพัฒนาท้องถิ่น

แบบ ผ.๐๒

๑.ยุทธศาสตร์การพัฒนาที่ ๑ ด้านโครงสร้างพื้นฐาน

๑.๑ แผนงานอุตสาหกรรมและการโยธา

ที่	โครงการ	วัตถุประสงค์	เป้าหมาย (ผลผลิตของ โครงการ)	งบประมาณ					ตัวชี้วัด (KPI)	ผลที่คาดว่าจะ ได้รับ	หน่วยงาน รับผิดชอบหลัก
				๒๕๖๑ (บาท)	๒๕๖๒ (บาท)	๒๕๖๓ (บาท)	๒๕๖๔ (บาท)	๒๕๖๕ (บาท)			
๒๗	ก่อสร้างถนนลาดยางซอยข้าง โรงเรียนบ้านหนองเขื่อน หมู่ ที่ ๔ (เสนอโดยประชาคมหมู่ ที่ ๔)	เพื่อปรับปรุงถนนให้ได้ มาตรฐาน สะดวกต่อการ สัญจร	ก่อสร้าง ถนนลาดยาง กว้าง ๖ เมตร ยาว ๑,๐๐๐ เมตร	-	-	-	๓,๐๐๐,๐๐๐ (งบ อบต.หรือ หน่วยงานอื่น)	-	ถนนลาดยาง ก่อสร้างแล้วเสร็จ จำนวน ๑ เส้น	ประชาชนได้รับความ สะดวกปลอดภัยใน การสัญจรไปมา	กองช่าง
๒๘	ก่อสร้างถนนลาดยางสายบ้าน นายสำรอง-บ้าน ผญ.สมาน หมู่ที่ ๔	เพื่อปรับปรุงถนนให้ได้ มาตรฐาน สะดวกต่อการ สัญจร	ปรับปรุง ถนนลาดยาง กว้าง ๖ เมตร ยาว ๑,๐๐๐ เมตร	-	-	-	๓,๐๐๐,๐๐๐ (งบ อบต.)	-	ถนนลาดยาง ก่อสร้างแล้วเสร็จ จำนวน ๑ เส้น	ประชาชนได้รับความ สะดวกปลอดภัยใน การสัญจรไปมา	กองช่าง
๒๙	ปรับปรุงผิวจราจรถนนลูกรัง สายบ้านนายปริง-บ้านนายสี ปานมณี	เพื่อความสะดวกในการ เดินทางสัญจรไปมา	ปรับปรุงผิวจราจร ลูกรัง กว้าง ๖ เมตร ยาว ๕๐๐ เมตร	-	-	-	๒๕๐,๐๐๐ (งบ อบต.)	-	ผิวจราจรลูกรัง ปรับปรุงแล้วเสร็จ จำนวน ๑ เส้น	ประชาชนได้รับความ สะดวกปลอดภัยใน การสัญจรไปมา	กองช่าง
๓๐	ปรับปรุงผิวจราจรถนนลูกรัง สายบ้านนายเงิน เรื่องทิพย์ หมู่ที่ ๔	เพื่อความสะดวกในการ เดินทางสัญจรไปมา	บดอัดถนนลูกรัง กว้าง ๖ เมตร ยาว ๕๐๐ เมตร	-	-	-	๒๕๐,๐๐๐ (งบ อบต.)	-	ผิวจราจรลูกรัง ปรับปรุงแล้วเสร็จ จำนวน ๑ เส้น	ประชาชนได้รับความ สะดวกปลอดภัยใน การสัญจรไปมา	กองช่าง
๓๑	ปรับปรุงผิวจราจรแอสฟัลท์ ติกคอนกรีตซอยหนองหญ้า นาก หมู่ที่ ๔	เพื่อปรับปรุงถนนให้ได้ มาตรฐาน สะดวกต่อการ สัญจร	ปรับปรุงผิวจราจร ลาดยางกว้าง ๖ เมตร ยาว ๑๐๐ เมตร	-	-	-	๕๐๐,๐๐๐ (งบ อบต.)	-	ปรับปรุงผิว จราจรลาดยาง แล้วเสร็จ จำนวน ๑ เส้น	ประชาชนได้รับความ สะดวกปลอดภัยใน การสัญจรไปมา	กองช่าง

๒.บัญชีโครงการพัฒนาท้องถิ่น

แบบ ผ.๐๒

๑.ยุทธศาสตร์การพัฒนาที่ ๑ ด้านโครงสร้างพื้นฐาน

๑.๑ แผนงานอุตสาหกรรมและการโยธา

ที่	โครงการ	วัตถุประสงค์	เป้าหมาย (ผลผลิตของ โครงการ)	งบประมาณ					ตัวชี้วัด (KPI)	ผลที่คาดว่าจะ ได้รับ	หน่วยงาน รับผิดชอบหลัก
				๒๕๖๑ (บาท)	๒๕๖๒ (บาท)	๒๕๖๓ (บาท)	๒๕๖๔ (บาท)	๒๕๖๕ (บาท)			
๓๒	ก่อสร้างถนนลาดยางซอยไร่ ถั่ว - ป่าวุ่น หมู่ที่ ๔ (เสนอ โดยประชาคมหมู่ที่ ๔)	เพื่อปรับปรุงถนนให้ได้ มาตรฐาน สะดวกต่อการ สัญจร	ก่อสร้าง ถนนลาดยาง กว้าง ๖ เมตร ยาว ๑,๐๐๐ เมตร	-	๓,๐๐๐,๐๐๐ (งบ อบต.หรือ หน่วยงานอื่น)	๓,๐๐๐,๐๐๐ (งบ อบต.หรือ หน่วยงานอื่น)	-	-	ถนนลาดยาง ก่อสร้างแล้วเสร็จ จำนวน ๑ เส้น	ประชาชนได้รับความ สะดวกปลอดภัยใน การสัญจรไปมา	กองช่าง
๓๓	ก่อสร้างถนนคอนกรีตซอย บ้านนายปาย	เพื่อปรับปรุงถนนให้ได้ มาตรฐาน สะดวกต่อการ สัญจร	ก่อสร้าง ถนนลาดยาง กว้าง ๕ เมตร ยาว ๖๐๐ เมตร	-	-	-	๑,๘๐๐,๐๐๐ (งบ อบต.หรือ หน่วยงานอื่น)	-	ถนนลาดยาง ก่อสร้างแล้วเสร็จ จำนวน ๑ เส้น	ประชาชนได้รับความ สะดวกปลอดภัยใน การสัญจรไปมา	กองช่าง
๓๔	ก่อสร้างถนนลูกรังสายบ้าน นายหวัง รวงผึ้ง หมู่ที่ ๔	เพื่อความสะดวกในการ เดินทางสัญจรไปมา	บดอัดถนนลูกรัง กว้าง ๖ เมตร ยาว ๑,๐๐๐ เมตร	-	-	-	๘๐๐,๐๐๐ (งบ อบต.)	-	ผิวจราจรลูกรัง ปรับปรุงแล้วเสร็จ จำนวน ๑ เส้น	ประชาชนได้รับความ สะดวกปลอดภัยใน การสัญจรไปมา	กองช่าง
๓๕	ติดตั้งยางชะลอความเร็วรถ หรือลูกระนาดชะลอความเร็ว บริเวณหน้าโรงเรียนบ้าน หนองเขื่อน หมู่ที่ ๔	เพื่อชะลอความเร็วรถและ สร้างความปลอดภัยให้แก่ เด็กนักเรียนที่ข้ามถนน	ติดตั้ง/ก่อสร้าง อุปกรณ์ชะลอ ความเร็วรถ จำนวน ๑ แห่ง	-	-	๘๐,๐๐๐ (งบ อบต.)	-	-	การติดตั้งยาง ชะลอความเร็วรถ สำเร็จจำนวน ๑ แห่ง	การสัญจรไปมามี ความปลอดภัยมากขึ้น	กองช่าง

๒.บัญชีโครงการพัฒนาท้องถิ่น

แบบ ผ.๐๒

๑.ยุทธศาสตร์การพัฒนาที่ ๑ ด้านโครงสร้างพื้นฐาน

๑.๑ แผนงานอุตสาหกรรมและการโยธา

ที่	โครงการ	วัตถุประสงค์	เป้าหมาย (ผลผลิตของ โครงการ)	งบประมาณ					ตัวชี้วัด (KPI)	ผลที่คาดว่าจะได้รับ	หน่วยงาน รับผิดชอบหลัก
				๒๕๖๑ (บาท)	๒๕๖๒ (บาท)	๒๕๖๓ (บาท)	๒๕๖๔ (บาท)	๒๕๖๕ (บาท)			
๓๖	ก่อสร้างถนนคอนกรีตขอย ฝายน้ำล้น หมู่ที่ ๕ (เสนอ โดยประชาคม หมู่ที่ ๕)	เพื่อความสะดวกในการ เดินทางสัญจรไปมา	ก่อสร้างถนน คอนกรีต กว้าง ๖ เมตร ยาว ๕๐๐ เมตร	-	-	-	-	๑,๐๐๐,๐๐๐ (งบ อบต.)	ถนนคอนกรีต ก่อสร้างแล้วเสร็จ จำนวน ๑ เส้น	ประชาชนได้รับความ สะดวกปลอดภัยใน การสัญจรไปมา	กองช่าง
๓๗	ก่อสร้างถนนคอนกรีตขอยใน นา-หนองขุย หมู่ที่ ๕	เพื่อปรับปรุงถนนให้ได้ มาตรฐาน สะดวกต่อการ สัญจร	ก่อสร้างถนน คอนกรีต กว้าง ๕ เมตร ยาว ๔๑๓ เมตร	-	๑,๖๐๐,๐๐๐ (งบ อบต.)	-	-	-	ถนนคอนกรีต ก่อสร้างแล้วเสร็จ จำนวน ๑ เส้น	ประชาชนได้รับความ สะดวกปลอดภัยใน การสัญจรไปมา	กองช่าง
๓๘	ก่อสร้างถนนคอนกรีตขอย บ้านนายทองอุ่น หงษา หมู่ ที่ ๕ (เสนอโดยประชาคม หมู่ที่ ๕)	เพื่อปรับปรุงถนนให้ได้ มาตรฐาน สะดวกต่อการ สัญจร	ก่อสร้างถนน คอนกรีต กว้าง ๕ เมตร ยาว ๕๔๐ เมตร	-	-	-	-	๑,๐๐๐,๐๐๐ (งบ อบต.)	ถนนคอนกรีต ก่อสร้างแล้วเสร็จ จำนวน ๑ เส้น	ประชาชนได้รับความ สะดวกปลอดภัยใน การสัญจรไปมา	กองช่าง
๓๙	ปรับปรุงซ่อมแซมถนนลูกรัง ช.บ้านนายทองอุ่น หงษา หมู่ที่ ๕	เพื่อปรับปรุงถนนให้ได้ มาตรฐาน สะดวกต่อการ สัญจร	ปรับปรุงถนนลูกรัง กว้าง ๕ เมตร ยาว ๓๐๐ เมตร	-	-	-	-	๒๕๐,๐๐๐ (งบ อบต.)	ถนนลูกรังก่อสร้าง แล้วเสร็จ จำนวน ๑ เส้น	ประชาชนได้รับความ สะดวกปลอดภัยใน การสัญจรไปมา	กองช่าง
๔๐	ก่อสร้างถนนคอนกรีตขอย บ้านนายองอาจ หมู่ที่ ๕	เพื่อปรับปรุงถนนให้ได้ มาตรฐาน สะดวกต่อการ สัญจร	ก่อสร้างถนน คอนกรีต กว้าง ๕ เมตร ยาว ๓๐๐ เมตร	-	-	-	-	๕๐๐,๐๐๐ (งบ อบต.)	ถนนคอนกรีต ก่อสร้างแล้วเสร็จ จำนวน ๑ เส้น	ประชาชนได้รับความ สะดวกปลอดภัยใน การสัญจรไปมา	กองช่าง

๒.บัญชีโครงการพัฒนาท้องถิ่น

แบบ ผ.๐๒

๑.ยุทธศาสตร์การพัฒนาศูนย์ ๑ ด้านโครงสร้างพื้นฐาน
๑.๑ แผนงานอุตสาหกรรมและการโยธา

ที่	โครงการ	วัตถุประสงค์	เป้าหมาย (ผลผลิตของ โครงการ)	งบประมาณ					ตัวชี้วัด (KPI)	ผลที่คาดว่าจะ ได้รับ	หน่วยงาน รับผิดชอบหลัก
				๒๕๖๑ (บาท)	๒๕๖๒ (บาท)	๒๕๖๓ (บาท)	๒๕๖๔ (บาท)	๒๕๖๕ (บาท)			
๔๑	ก่อสร้างถนนลูกรังซอยบ้าน นายพัน หมู่ที่ ๕	เพื่อความสะดวกในการ เดินทางสัญจรไปมา	บดอัดถนนลูกรัง กว้าง ๕ เมตร ยาว ๑,๕๐๐ เมตร	-	-	-	-	๑,๐๐๐,๐๐๐ (งบ อบต.)	ผิวจราจรลูกรัง ปรับปรุงแล้วเสร็จ จำนวน ๑ เส้น	ประชาชนได้รับความ สะดวกปลอดภัยใน การสัญจรไปมา	กองช่าง
๔๒	ปรับปรุงผิวจราจรลาดยาง สายหนองขุย หมู่ที่ ๕	เพื่อปรับปรุงถนนให้ได้ มาตรฐาน สะดวกต่อการ สัญจร	ก่อสร้าง ถนนลาดยาง กว้าง ๖ เมตร ยาว ๑,๐๔๒ เมตร	-	-	-	๓,๑๐๐,๐๐๐ (งบ อบต.หรือ หน่วยงานอื่น)	-	ถนนลาดยาง ก่อสร้างแล้วเสร็จ จำนวน ๑ เส้น	ประชาชนได้รับความ สะดวกปลอดภัยใน การสัญจรไปมา	กองช่าง

๒.บัญชีโครงการพัฒนาท้องถิ่น

แบบ ผ.๐๒

๑.ยุทธศาสตร์การพัฒนาที่ ๑ ด้านโครงสร้างพื้นฐาน

๑.๑ แผนงานอุตสาหกรรมและการโยธา

ที่	โครงการ	วัตถุประสงค์	เป้าหมาย (ผลผลิตของ โครงการ)	งบประมาณ					ตัวชี้วัด (KPI)	ผลที่คาดว่าจะ ได้รับ	หน่วยงาน รับผิดชอบหลัก
				๒๕๖๑ (บาท)	๒๕๖๒ (บาท)	๒๕๖๓ (บาท)	๒๕๖๔ (บาท)	๒๕๖๕ (บาท)			
๔๓	ก่อสร้างถนนลาดยางซอย ๑๖ หมู่ที่ ๖ (เสนอโดยประชาคมบ้านโป่งแย้)	เพื่อปรับปรุงถนนให้ได้มาตรฐาน สะดวกต่อการสัญจร	ก่อสร้างถนนลาดยางกว้าง ๖ เมตร ยาว ๑,๔๕๐ เมตร	-	๔,๔๕๐,๐๐๐ (งบ อบต.หรือหน่วยงานอื่น)	๔,๔๕๐,๐๐๐ (งบ อบต.หรือหน่วยงานอื่น)	-	๓,๐๐๐,๐๐๐ (งบ อบต.หรือหน่วยงานอื่น)	ถนนลาดยางก่อสร้างแล้วเสร็จจำนวน ๑ เส้น	ประชาชนได้รับความสะดวกปลอดภัยในการสัญจรไปมา	กองช่าง
๔๔	ก่อสร้างถนนลาดยางซอยโป่งมะกอก หมู่ที่ ๖ เสนอโดยประชาคมบ้านโป่งแย้	เพื่อปรับปรุงถนนให้ได้มาตรฐาน สะดวกต่อการสัญจร	ก่อสร้างถนนลาดยางกว้าง ๖ เมตร ยาว ๒,๑๐๐ เมตร	-	๔,๘๐๐,๐๐๐ (งบ อบต.หรือหน่วยงานอื่น)	-	-	๑,๙๐๐,๐๐๐ (งบ อบต.หรือหน่วยงานอื่น)	ถนนลาดยางก่อสร้างแล้วเสร็จจำนวน ๑ เส้น	ประชาชนได้รับความสะดวกปลอดภัยในการสัญจรไปมา	กองช่าง
๔๕	ก่อสร้างถนนลาดยางซอยโรงเรียนบ้านโป่งแย้ หมู่ที่ ๖ (เสนอโดยประชาคมหมู่ที่ ๖)	เพื่อปรับปรุงถนนให้ได้มาตรฐาน สะดวกต่อการสัญจร	ก่อสร้างลาดยางกว้าง ๖ เมตร ยาว ๕๐๐ เมตร	-	-	-	-	๑,๕๐๐,๐๐๐ (งบ อบต.)	ถนนลาดยางก่อสร้างแล้วเสร็จจำนวน ๑ เส้น	ประชาชนได้รับความสะดวกปลอดภัยในการสัญจรไปมา	กองช่าง
๔๖	ก่อสร้างถนนลาดยางซอย ๑๔ หมู่ที่ ๖ เสนอโดยประชาคมบ้านโป่งแย้	เพื่อปรับปรุงถนนให้ได้มาตรฐาน สะดวกต่อการสัญจร	ก่อสร้างถนนลาดยางกว้าง ๖ เมตร ยาว ๑,๔๐๐ เมตร	-	-	๔,๐๐๐,๐๐๐ (งบ อบต.หรือหน่วยงานอื่น)	-	๔,๐๐,๐๐๐ (งบ อบต.หรือหน่วยงานอื่น)	ถนนลาดยางก่อสร้างแล้วเสร็จจำนวน ๑ เส้น	ประชาชนได้รับความสะดวกปลอดภัยในการสัญจรไปมา	กองช่าง
๔๗	โครงการก่อสร้างถนนลาดยางซอย ๑๔-๑๖ หมู่ที่ ๖ (เสนอโดยประชาคมบ้านโป่งแย้)	เพื่อปรับปรุงถนนให้ได้มาตรฐาน สะดวกต่อการเดินทางสัญจรและขนส่ง	ก่อสร้างถนนลาดยางกว้าง ๖ เมตร ยาว ๑,๑๘๕ เมตร	-	-	๔,๐๐๐,๐๐๐ (งบ อบต.)	-	-	ถนนลาดยางก่อสร้างแล้วเสร็จจำนวน ๑ เส้น	ประชาชนได้รับความสะดวกปลอดภัยในการสัญจรไปมา	กองช่าง

แบบ ผ.๐๒

๑.ยุทธศาสตร์การพัฒนาระดับ ๑ ด้านโครงสร้างพื้นฐาน

๑.๑ แผนงานอุตสาหกรรมและการโยธา

ที่	โครงการ	วัตถุประสงค์	เป้าหมาย (ผลผลิตของ โครงการ)	งบประมาณ					ตัวชี้วัด (KPI)	ผลที่คาดว่าจะ ได้รับ	หน่วยงาน รับผิดชอบหลัก
				๒๕๖๑ (บาท)	๒๕๖๒ (บาท)	๒๕๖๓ (บาท)	๒๕๖๔ (บาท)	๒๕๖๕ (บาท)			
๔๘	ก่อสร้างถนนลาดยางซอย ๑๘ บ้านโป่งแย้ หมู่ที่ ๖	เพื่อปรับปรุงถนนให้ได้มาตรฐาน สะดวกต่อการสัญจร	ก่อสร้างถนนลาดยางกว้าง ๖ เมตร ยาว ๑,๒๕๐ เมตร	-	๔,๐๐๐,๐๐๐ (งบ อบต.)	๔,๐๐๐,๐๐๐ (งบ อบตหรือหน่วยงานอื่น.)	-	-	ถนนลาดยางก่อสร้างแล้วเสร็จจำนวน ๑ เส้น	ประชาชนได้รับความสะดวกปลอดภัยในการสัญจรไปมา	กองช่าง
๔๙	ก่อสร้างถนนลาดยางซอย ๑๘-๑๖ บ้านโป่งแย้ หมู่ที่ ๖	เพื่อปรับปรุงถนนให้ได้มาตรฐาน สะดวกต่อการสัญจร	ก่อสร้างถนนลาดยางกว้าง ๖ เมตร ยาว ๑,๖๐๐ เมตร	-	-	๒,๐๐๐,๐๐๐ (งบ อบต.)	๒,๐๐๐,๐๐๐ (งบ อบต.)	๒,๐๐๐,๐๐๐ (งบ อบต.)	ถนนลาดยางก่อสร้างแล้วเสร็จจำนวน ๑ เส้น	ประชาชนได้รับความสะดวกปลอดภัยในการสัญจรไปมา	กองช่าง
๕๐	ก่อสร้างถนนลาดยาง ซ.เพชรพาร์ม หมู่ที่ ๖ บ้านโป่งแย้	เพื่อปรับปรุงถนนให้ได้มาตรฐาน สะดวกต่อการสัญจร	ก่อสร้างถนนลาดยางกว้าง ๖ เมตร ยาว ๘๓๐ เมตร	-	-	-	-	๓,๐๐๐,๐๐๐ (งบ อบจ.หรือหน่วยงานอื่น)	ถนนลาดยางก่อสร้างแล้วเสร็จจำนวน ๑ เส้น	ประชาชนได้รับความสะดวกปลอดภัยในการสัญจรไปมา	กองช่าง
๕๑	ก่อสร้างถนน คสล.ซอยประปาห้วยถ้ำดิน หมู่ที่ ๖	เพื่อปรับปรุงถนนให้ได้มาตรฐาน สะดวกต่อการสัญจร	ก่อสร้างถนน คสล.กว้าง ๔ ม.ยาว ๑๕๗ ม.	-	๔๕๐,๐๐๐ (งบ อบต.)	-	-	-	ถนน คสล.ก่อสร้างแล้วเสร็จจำนวน ๑ เส้น	ถนนได้มาตรฐานสะดวกแก่การใช้งานสัญจร	กองช่าง

๑. ยุทธศาสตร์การพัฒนาที่ ๑ ด้านโครงสร้างพื้นฐาน

๑.๑ แผนงานอุตสาหกรรมและการโยธา

ที่	โครงการ	วัตถุประสงค์	เป้าหมาย (ผลผลิตของ โครงการ)	งบประมาณ					ตัวชี้วัด (KPI)	ผลที่คาดว่าจะได้รับ	หน่วยงาน รับผิดชอบหลัก
				๒๕๖๑ (บาท)	๒๕๖๒ (บาท)	๒๕๖๓ (บาท)	๒๕๖๔ (บาท)	๒๕๖๕ (บาท)			
๕๒	ก่อสร้างถนนลาดยางสาย หนองกร่าง หมู่ที่ ๗ (เสนอ โดยประชาคมบ้านหนอง ช้างเหยียบ)	เพื่อปรับปรุงถนนให้ได้ มาตรฐาน สะดวกต่อการ สัญจร	ก่อสร้าง ถนนลาดยาง กว้าง ๖ เมตร ยาว ๑,๐๐๐ เมตร	-	-	-	๓,๐๐๐,๐๐๐ (งบ อบต.)	-	ถนนลาดยางก่อสร้าง แล้วเสร็จ จำนวน ๑ เส้น	ราษฎรสัญจรไปมา ได้สะดวกขึ้น	กองช่าง
๕๓	ก่อสร้างถนนลาดยางซอยบ้าน นายหึ่ง หมู่ที่ ๗ (เสนอโดย ประชาคมบ้านหนอง ช้างเหยียบ)	เพื่อปรับปรุงถนนให้ได้ มาตรฐาน สะดวกต่อการ สัญจร	ก่อสร้าง ถนนลาดยางกว้าง ๖ เมตร ยาว ๕๗๐ เมตร	-	-	-	๑,๕๐๐,๐๐๐ (งบ อบต.)	-	ถนนลาดยางก่อสร้าง แล้วเสร็จ จำนวน ๑ เส้น	ราษฎรสัญจรไปมา ได้สะดวกขึ้น	กองช่าง
๕๔	ก่อสร้างถนนลูกรังซอยบ้าน นายหน่วย หมู่ที่ ๗ (เสนอ โดยประชาคมบ้านหนอง ช้างเหยียบ)	เพื่อปรับปรุงถนนให้ได้ มาตรฐาน สะดวกต่อการ สัญจร	ก่อสร้างถนนลูกรัง กว้าง ๕ เมตร ยาว ๕๐๐ เมตร	-	-	-	๕๐๐,๐๐๐ (งบ อบต.)	-	ถนนลูกรังก่อสร้าง แล้วเสร็จ จำนวน ๑ เส้น	ราษฎรสัญจรไปมา ได้สะดวกขึ้น	กองช่าง
๕๕	ก่อสร้างถนนลูกรังซอยบ้าน นางแจ่ม หมู่ที่ ๗ (เสนอโดย ประชาคมบ้านหนอง ช้างเหยียบ)	เพื่อปรับปรุงถนนให้ได้ มาตรฐาน สะดวกต่อการ สัญจร	ก่อสร้างถนนลูกรัง กว้าง ๕ เมตร ยาว ๕๐๐ เมตร	-	-	-	๕๐๐,๐๐๐ (งบ อบต.)	-	ถนนลูกรังก่อสร้าง แล้วเสร็จ จำนวน ๑ เส้น	ราษฎรสัญจรไปมา ได้สะดวกขึ้น	กองช่าง

แบบ ผ.๐๒

๑.ยุทธศาสตร์การพัฒนาที่ ๑ ด้านโครงสร้างพื้นฐาน

๑.๑ แผนงานอุตสาหกรรมและการโยธา

ที่	โครงการ	วัตถุประสงค์	เป้าหมาย (ผลผลิตของ โครงการ)	งบประมาณ					ตัวชี้วัด (KPI)	ผลที่คาดว่าจะ ได้รับ	หน่วยงาน รับผิดชอบหลัก
				๒๕๖๑ (บาท)	๒๕๖๒ (บาท)	๒๕๖๓ (บาท)	๒๕๖๔ (บาท)	๒๕๖๕ (บาท)			
๕๖	ก่อสร้างถนนลูกรังซอยบ้าน นายสงว หมู่ที่ ๗ (เสนอโดย ประชาคมบ้านหนอง ข้างเหยียบ)	เพื่อปรับปรุงถนนให้ได้ มาตรฐาน สะดวกต่อการ สัญจร	ก่อสร้างถนนลูกรัง กว้าง ๕ เมตร ยาว ๕๐๐ เมตร	-	-	-	๕๐๐,๐๐๐ (งบ อบต.)	-	ถนนลูกรังก่อสร้าง แล้วเสร็จ จำนวน ๑ เส้น	ราษฎรสัญจรไปมา ได้สะดวกขึ้น	กองช่าง
๕๗	ก่อสร้างถนนลูกรังซอยบ้าน นายชอบ หมู่ที่ ๗ (เสนอโดย ประชาคมบ้านหนอง ข้างเหยียบ)	เพื่อปรับปรุงถนนให้ได้ มาตรฐาน สะดวกต่อการ สัญจร	ก่อสร้างถนนลูกรัง กว้าง ๕ เมตร ยาว ๕๐๐ เมตร	-	-	-	๒๕๐,๐๐๐ (งบ อบต.)	-	ถนนลูกรังก่อสร้าง แล้วเสร็จ จำนวน ๑ เส้น	ราษฎรสัญจรไปมา ได้สะดวกขึ้น	กองช่าง
๕๘	โครงการก่อสร้างฝายน้ำล้น ช. บ้านนายสงว และ ช.บ้านนาย ประชุม หมู่ที่ ๗ (เสนอโดย ประชาคมบ้านหนอง ข้างเหยียบ)	เพื่อให้มีฝายสำหรับกัก เก็บน้ำ	ก่อสร้างฝายน้ำล้น จำนวน ๑ แห่ง	-	-	-	๒,๐๐๐,๐๐๐ (งบ อบต.)	-	ถนนลูกรังก่อสร้าง แล้วเสร็จ จำนวน ๑ เส้น	ราษฎรสัญจรไปมา ได้สะดวกขึ้น	กองช่าง
๕๙	ปรับปรุงผิวจราจรถนน คสล. สายหนองข้างเหยียบ ม.๗	เพื่อปรับปรุงถนนให้ได้ มาตรฐาน สะดวกต่อการ สัญจร	ปรับปรุงผิวจราจร คอนกรีต กว้าง ๖ ม.ยาว ๘๙ ม.	-	๔๗๖,๐๐๐ (งบ อบต.)	-	-	-	ผิวจราจร คสล. ปรับปรุงแล้วเสร็จ จำนวน ๑ เส้น	ราษฎรสัญจรไปมา ได้สะดวกขึ้น	กองช่าง
๖๐	ปรับปรุงผิวจราจรถนนสาย หนองข้างเหยียบ ม.๗	เพื่อปรับปรุงถนนให้ได้ มาตรฐาน สะดวกต่อการ สัญจร	ปรับปรุงผิวจราจร กว้าง ๖ ม.ยาว ๒,๙๐๐ ม.	-	-	-	๓,๐๐๐,๐๐๐ (งบ อบต.หรือ หน่วยงานอื่น)	๓,๐๐๐,๐๐๐ (งบ อบต. หรือ หน่วยงาน อื่น)	ผิวจราจรปรับปรุง แล้วเสร็จ จำนวน ๑ เส้น	ราษฎรสัญจรไปมา ได้สะดวกขึ้น	กองช่าง

แบบ ผ.๐๒

๑.ยุทธศาสตร์การพัฒนาศูนย์ ๑ ด้านโครงสร้างพื้นฐาน

๑.๑ แผนงานอุตสาหกรรมและการโยธา

ที่	โครงการ	วัตถุประสงค์	เป้าหมาย (ผลผลิตของ โครงการ)	งบประมาณ					ตัวชี้วัด (KPI)	ผลที่คาดว่าจะ ได้รับ	หน่วยงาน รับผิดชอบหลัก
				๒๕๖๑ (บาท)	๒๕๖๒ (บาท)	๒๕๖๓ (บาท)	๒๕๖๔ (บาท)	๒๕๖๕ (บาท)			
๖๑	วางท่อระบายน้ำจากบ้านนายสมาน - บ้านนายมานะ หมู่ที่ ๘ (เสนอโดยประชาคมหมู่ที่ ๘)	เพื่อให้มีระบบการระบายน้ำที่ดีขึ้น น้ำไม่ท่วมขังในหมู่บ้าน	วางท่อระบายน้ำ	-	-	-	-	๓๐๐,๐๐๐ (งบ อบต.)	ท่อระบายน้ำที่ก่อสร้างแล้วเสร็จ จำนวน ๑ แห่ง	น้ำไม่ท่วมขังในพื้นที่	กองช่าง
๖๒	ปรับปรุงผิวจราจรถนนลูกรังสายคันคลอง หมู่ที่ ๘ (เสนอโดยประชาคมบ้านโป่งแก้ง)	เพื่อปรับปรุงถนนให้ได้มาตรฐาน สะดวกต่อการสัญจร	ก่อสร้างถนนลูกรังกว้าง ๖ ยาว ๕,๐๐๐ เมตร	-	-	-	-	๒,๐๐๐,๐๐๐ (งบ อบต.)	ถนนลูกรังก่อสร้างแล้วเสร็จ จำนวน ๑ เส้น	ราษฎรสัญจรไปมาได้สะดวกขึ้น	กองช่าง
๖๓	ก่อสร้างถนนลาดยางสายไปแก้ง - หอนงเวก หมู่ที่ ๘ (เสนอโดยประชาคมหมู่ที่ ๘)	เพื่อปรับปรุงถนนให้ได้มาตรฐาน สะดวกต่อการสัญจร	ก่อสร้างถนนลาดยางกว้าง ๖ เมตร ยาว ๑,๐๐๐ เมตร	-	-	-	-	๓,๕๐๐,๐๐๐ (งบ อบต.)	ถนนลาดยางก่อสร้างแล้วเสร็จ จำนวน ๑ เส้น	ราษฎรสัญจรไปมาได้สะดวกขึ้น	กองช่าง
๖๔	ก่อสร้างถนนลาดยางซอยประปาไปแก้ง หมู่ที่ ๘ (เสนอโดยประชาคมหมู่ที่ ๘)	เพื่อปรับปรุงถนนให้ได้มาตรฐาน สะดวกต่อการสัญจร	ก่อสร้างถนนลาดยางกว้าง ๖ เมตร ยาว ๖๒๐ เมตร	๑,๘๐๐,๐๐๐ (งบ อบต.)	-	-	-	-	ถนนลาดยางก่อสร้างแล้วเสร็จ จำนวน ๑ เส้น	ราษฎรสัญจรไปมาได้สะดวกขึ้น	กองช่าง

แบบ ผ.๐๒

๑. ยุทธศาสตร์การพัฒนาที่ ๑ ด้านโครงสร้างพื้นฐาน

๑.๑ แผนงานอุตสาหกรรมและการโยธา

ที่	โครงการ	วัตถุประสงค์	เป้าหมาย (ผลผลิตของ โครงการ)	งบประมาณ					ตัวชี้วัด (KPI)	ผลที่คาดว่าจะ ได้รับ	หน่วยงาน รับผิดชอบหลัก
				๒๕๖๑ (บาท)	๒๕๖๒ (บาท)	๒๕๖๓ (บาท)	๒๕๖๔ (บาท)	๒๕๖๕ (บาท)			
๖๕	ก่อสร้างถนนลาดยางซอย ๑ (โป่งแก้ง-รางจิก) หมู่ที่ ๘ (เสนอโดยประชาคมบ้านโป่งแก้ง)	เพื่อปรับปรุงถนนให้ได้มาตรฐาน สะดวกต่อการสัญจร	ก่อสร้างถนนลาดยางกว้าง ๖ เมตร ยาว ๑,๒๐๐ เมตร	-	-	๓,๕๐๐,๐๐๐ (งบ อบต.)	-	-	ถนนลาดยางก่อสร้างแล้วเสร็จ จำนวน ๑ เส้น	ราษฎรสัญจรไปมาได้สะดวกขึ้น	กองช่าง
๖๖	ก่อสร้างถนนลาดยางซอย ๒ (โป่งแก้ง-หนองเขื่อน) หมู่ที่ ๘ (เสนอโดยประชาคมบ้านโป่งแก้ง)	เพื่อปรับปรุงถนนให้ได้มาตรฐาน สะดวกต่อการสัญจร	ก่อสร้างถนนลาดยางกว้าง ๘ เมตร ยาว ๑,๐๐๐ เมตร (ระยะทางรวม ๒,๖๐๐ เมตร)	-	-	๔,๔๐๐,๐๐๐ (งบ อบต.)	๔,๐๐๐,๐๐๐ (งบ อบต.)	๔,๔๐๐,๐๐๐ (งบ อบต.)	ถนนลาดยางก่อสร้างแล้วเสร็จ จำนวน ๑ เส้น	ราษฎรสัญจรไปมาได้สะดวกขึ้น	กองช่าง
๖๗	ก่อสร้างถนนลาดยางซอย ๓ (โป่งแก้ง-หนองข้างเหยียบ) หมู่ที่ ๘ (เสนอโดยประชาคมบ้านโป่งแก้ง)	เพื่อปรับปรุงถนนให้ได้มาตรฐาน สะดวกต่อการสัญจร	ก่อสร้างถนนลาดยางกว้าง ๘ เมตร ยาว ๑,๔๐๐ เมตร	-	-	-	๓,๐๐๐,๐๐๐ (งบ อบต.)	๓,๐๐๐,๐๐๐ (งบ อบต.)	ถนนลาดยางก่อสร้างแล้วเสร็จ จำนวน ๑ เส้น	ราษฎรสัญจรไปมาได้สะดวกขึ้น	กองช่าง
๖๘	ก่อสร้างถนนลาดยางซอย ๔ (บ้านนายทุธ-วัดหนองหูล) หมู่ที่ ๘ (เสนอโดยประชาคมบ้านโป่งแก้ง)	เพื่อปรับปรุงถนนให้ได้มาตรฐาน สะดวกต่อการสัญจร	ก่อสร้างถนนลาดยางกว้าง ๖ เมตร ยาว ๗๐๐ เมตร	-	-	-	-	๒,๐๐๐,๐๐๐ (งบ อบต.)	ถนนลาดยางก่อสร้างแล้วเสร็จ จำนวน ๑ เส้น	ราษฎรสัญจรไปมาได้สะดวกขึ้น	กองช่าง
๖๙	วางท่อระบายน้ำจากบ้านนายสมาน-บ้านนายมานะ หมู่ที่ ๘ (เสนอโดยประชาคมหมู่ที่ ๘)	เพื่อให้มีระบบการระบายน้ำที่ดีขึ้น น้ำไม่ท่วมขังในหมู่บ้าน	วางท่อระบายน้ำ	-	-	-	-	๓๐๐,๐๐๐ (งบ อบต.)	ท่อระบายน้ำที่ก่อสร้างแล้วเสร็จ จำนวน ๑ แห่ง	น้ำไม่ท่วมขังในพื้นที่	กองช่าง

แบบ ผ.๐๒

๑.ยุทธศาสตร์การพัฒนาระดับ ๑ ด้านโครงสร้างพื้นฐาน

๑.๑ แผนงานเคหะและชุมชน

ที่	โครงการ	วัตถุประสงค์	เป้าหมาย (ผลผลิตของ โครงการ)	งบประมาณ					ตัวชี้วัด (KPI)	ผลที่คาดว่าจะ ได้รับ	หน่วยงาน รับผิดชอบหลัก
				๒๕๖๑ (บาท)	๒๕๖๒ (บาท)	๒๕๖๓ (บาท)	๒๕๖๔ (บาท)	๒๕๖๕ (บาท)			
๑	ติดตั้ง / ปรับปรุง / ซ่อมแซม ไฟฟ้าทางสาธารณะ หมู่ที่ ๑ - หมู่ที่ ๘	เพื่อให้ประชาชนมีความ ปลอดภัยในชีวิตและ ทรัพย์สิน และเพื่อลด อุบัติเหตุ	ทั้งตำบล ๘ หมู่บ้าน	๒๐๐,๐๐๐ (งบ อบต.)	๒๐๐,๐๐๐ (งบ อบต.)	๒๐๐,๐๐๐ (งบ อบต.)	๒๐๐,๐๐๐ (งบ อบต.)	๒๐๐,๐๐๐ (งบ อบต.)	ไฟฟ้าทางสาธารณะที่ ได้รับการซ่อมแซม จำนวน ๑ ครั้ง	ประชาชนมีความ ปลอดภัยในชีวิตและ ทรัพย์สิน	กองช่าง
๒	ติดตั้งไฟฟ้าส่องสว่างบริเวณ หมู่ที่ ๒ - หมู่ที่ ๔	เพื่อให้ประชาชนมีความ ปลอดภัยในชีวิตและ ทรัพย์สิน และเพื่อลด อุบัติเหตุ	ติดตั้งไฟฟ้าส่อง สว่าง จำนวน ๘๐ ชุด	-	๔,๐๐๐,๐๐๐ (งบ อบจ.)	-	-	-	ไฟฟ้าส่องสว่างติดตั้ง แล้วเสร็จ จำนวน ๘๐ ชุด	ประชาชนมีความ ปลอดภัยในชีวิตและ ทรัพย์สิน	กองช่าง
๓	ติดตั้งไฟฟ้าส่องสว่างบริเวณ หมู่ที่ ๔ - มหาวิทยาลัยเว็ สเตอร์	เพื่อให้ประชาชนมีความ ปลอดภัยในชีวิตและ ทรัพย์สิน และเพื่อลด อุบัติเหตุ	ติดตั้งไฟฟ้าส่อง สว่าง จำนวน ๘๐ ชุด	-	-	๔,๐๐๐,๐๐๐ (งบ อบจ.)	-	-	ไฟฟ้าส่องสว่างติดตั้ง แล้วเสร็จ จำนวน ๘๐ ชุด	ประชาชนมีความ ปลอดภัยในชีวิตและ ทรัพย์สิน	กองช่าง
๔	ติดตั้งไฟฟ้าส่องสว่างบริเวณ แยก รพ.สต.ไร่ใหม่ - หนอง หงส์	เพื่อให้ประชาชนมีความ ปลอดภัยในชีวิตและ ทรัพย์สิน และเพื่อลด อุบัติเหตุ	ติดตั้งไฟฟ้าส่อง สว่าง จำนวน ๘๐ ชุด	-	-	-	๔,๐๐๐,๐๐๐ (งบ อบจ.)	-	ไฟฟ้าส่องสว่างติดตั้ง แล้วเสร็จ จำนวน ๘๐ ชุด	ประชาชนมีความ ปลอดภัยในชีวิตและ ทรัพย์สิน	กองช่าง

แบบ ผ.๐๒

รายละเอียดโครงการพัฒนา
แผนพัฒนาท้องถิ่น (พ.ศ.๒๕๖๑ - ๒๕๖๕)

องค์การบริหารส่วนตำบลไร่ใหม่พัฒนา อำเภอชะอำ จังหวัดเพชรบุรี

ก. ยุทธศาสตร์จังหวัดที่ ๔ การพัฒนาเมือง การค้า การผลิต การบริการและอุตสาหกรรมการท่องเที่ยวที่มีคุณภาพ

ข. ยุทธศาสตร์การพัฒนาของ อปท. ในเขตจังหวัดที่ ๑ ยุทธศาสตร์การพัฒนาด้านโครงสร้างพื้นฐาน

๑.ยุทธศาสตร์การพัฒนาที่ ๑ ด้านโครงสร้างพื้นฐาน

๑.๑ แผนงานอุตสาหกรรมและการโยธา

ที่	โครงการ	วัตถุประสงค์	เป้าหมาย (ผลผลิตของ โครงการ)	งบประมาณ					ตัวชี้วัด (KPI)	ผลที่คาดว่าจะได้รับ	หน่วยงาน รับผิดชอบหลัก
				๒๕๖๑ (บาท)	๒๕๖๒ (บาท)	๒๕๖๓ (บาท)	๒๕๖๔ (บาท)	๒๕๖๕ (บาท)			
๑	ขุดลอกอ่างเก็บน้ำทุ่งขาม หมู่ที่ ๑	เพื่อพัฒนาประสิทธิภาพการเก็บกักน้ำของอ่างเก็บน้ำ	ขุดลอกขนาดกว้าง ๕๐๐ เมตร ยาว ๕๐๐ เมตร ลึก ๒ เมตร	-	-	๕,๐๐๐,๐๐๐ (งบ อบจ.หรือหน่วยงานอื่น)	-	-	อ่างเก็บน้ำมีการขุดลอก จำนวน ๑ ครั้ง	อ่างเก็บน้ำสามารถเก็บกักน้ำไว้ให้ประชาชนใช้ได้ตลอดทั้งปี	กองช่าง
๒	ก่อสร้างโรงสูบน้ำจากอ่างเก็บน้ำทุ่งขาม หมู่ที่ ๑	เพื่อเพิ่มปริมาณน้ำสำหรับผลิตน้ำประปา	ก่อสร้างโรงสูบน้ำ จำนวน ๑ แห่ง	๑,๐๐๐,๐๐๐ (งบ อบต.หรือหน่วยงานอื่น)	-	-	-	-	โรงสูบน้ำก่อสร้างแล้วเสร็จ จำนวน ๑ แห่ง	มีน้ำสำหรับผลิตน้ำประปาที่มีประสิทธิภาพมากยิ่งขึ้น	กองช่าง
๓	ขุดลอกฝายกั้นน้ำข้างอ่างเก็บน้ำหนองหงส์ หมู่ที่ ๑ (เสนอโดยประชาคมบ้านทุ่งขาม)	เพื่อพัฒนาประสิทธิภาพการกักเก็บน้ำและการระบายน้ำ	ขุดลอกขนาดกว้าง ๑๕ เมตร ยาว ๑๐๐ เมตร	-	๒๐๐,๐๐๐ (งบ อบต.)	๒๐๐,๐๐๐ (งบ อบต.)	-	-	อ่างเก็บน้ำมีการขุดลอกแล้วเสร็จ จำนวน ๑ แห่ง	การระบายน้ำและการกักเก็บน้ำของฝายมีประสิทธิภาพมากยิ่งขึ้น	กองช่าง
๔	ก่อสร้างฝายน้ำล้นขอยบ้านนายสมโภชน์ เกตุทอง หมู่ที่ ๕ (เสนอโดยประชาคมบ้านไร่แดง)	เพื่อพัฒนาประสิทธิภาพการกักเก็บน้ำและการระบายน้ำ	ก่อสร้างฝายแบบ มข.๒๕๒๗	-	-	-	-	๕๐๐,๐๐๐ (งบ อบต.)	ฝายน้ำล้นก่อสร้างแล้วเสร็จ จำนวน ๑ แห่ง	มีการกักเก็บน้ำที่ดียิ่งขึ้น ราษฎรในพื้นที่ได้รับประโยชน์โดยตรง	กองช่าง

แบบ ผ.๐๒

ขุดลอกอ่างเก็บน้ำห้วยถ้ำดิน หมู่ที่ ๖	เพื่อพัฒนาประสิทธิภาพ การเก็บกักน้ำของอ่างเก็บ น้ำ	ขุดลอก	-	-	๕,๐๐๐,๐๐๐ (งบ อบจ.หรือ หน่วยงานอื่น)	๕,๐๐๐,๐๐๐ (งบ อบจ.หรือ หน่วยงานอื่น)	๕,๐๐๐,๐๐๐ (งบ อบจ.หรือ หน่วยงานอื่น)	อ่างเก็บน้ำมีการขุด ลอก จำนวน ๑ ครั้ง	อ่างเก็บน้ำสามารถ เก็บกักน้ำไว้ให้ ประชาชนใช้ได้ตลอด ทั้งปี	กองช่าง
--	--	--------	---	---	--	--	--	---	--	---------

๑.ยุทธศาสตร์การพัฒนาศูนย์ ๑ ด้านโครงสร้างพื้นฐาน

๑.๑ แผนงานการพาณิชย์

ที่	โครงการ	วัตถุประสงค์	เป้าหมาย (ผลผลิตของ โครงการ)	งบประมาณ					ตัวชี้วัด (KPI)	ผลที่คาดว่าจะ ได้รับ	หน่วยงาน รับผิดชอบหลัก
				๒๕๖๑ (บาท)	๒๕๖๒ (บาท)	๒๕๖๓ (บาท)	๒๕๖๔ (บาท)	๒๕๖๕ (บาท)			
๕	ซ่อมแซมระบบประปาผิวดิน บ้านทุ่งขาม หมู่ที่ ๑	เพื่อให้มีระบบผลิต น้ำประปาที่มี ประสิทธิภาพมากยิ่งขึ้น	ปรับปรุงซ่อมแซม	๑,๐๐๐,๐๐๐ (งบ อบต.หรือ งบหน่วยงาน อื่น)	-	-	๑,๐๐๐,๐๐๐ (งบ อบต.หรือ งบหน่วยงาน อื่น)		ระบบประปา ซ่อมแซมแล้วเสร็จ จำนวน ๑ แห่ง	ระบบประปามี ประสิทธิภาพมาก ยิ่งขึ้น	กองช่าง
๖	ซ่อมแซมระบบประปาบาดาล หมู่ที่ ๒	เพื่อให้มีระบบผลิต น้ำประปาที่มี ประสิทธิภาพมากยิ่งขึ้น	ปรับปรุงซ่อมแซม	-	-	-	-	๑,๐๐๐,๐๐๐ (งบ หน่วยงาน อื่น)	ระบบประปา ซ่อมแซมแล้วเสร็จ จำนวน ๑ แห่ง	ระบบผลิตน้ำประปาที่ มีประสิทธิภาพมาก ยิ่งขึ้น	กองช่าง
๗	ซ่อมแซมระบบประปาผิวดิน ห้วยถ้ำดิน หมู่ที่ ๖	เพื่อให้มีระบบผลิต น้ำประปาที่มี ประสิทธิภาพมากยิ่งขึ้น	ปรับปรุงซ่อมแซม	-	๑,๐๐๐,๐๐๐ (งบหน่วยงาน อื่น)	-	-	๑,๐๐๐,๐๐๐ (งบ อบต. หรืองบ หน่วยงาน อื่น)	ระบบประปา ซ่อมแซมแล้วเสร็จ จำนวน ๑ แห่ง	ระบบผลิตน้ำประปาที่ มีประสิทธิภาพมาก ยิ่งขึ้น	กองช่าง

๘	ก่อสร้างระบบประปาชอยบ้านนางปาน หมู่ที่ ๓	เพื่อให้มีระบบผลิตน้ำประปาที่มีประสิทธิภาพมากยิ่งขึ้น	ก่อสร้างระบบประปา จำนวน ๑ แห่ง	๑,๐๐๐,๐๐๐ (งบ หน่วยงานอื่น)	-	-	-	-	ระบบประปา ก่อสร้างแล้วเสร็จ จำนวน ๑ แห่ง	ระบบผลิตน้ำประปาที่มีประสิทธิภาพมากยิ่งขึ้น	กองช่าง
๙	ปรับปรุงซ่อมแซมท่อจ่ายน้ำระบบประปาในตำบล	เพื่อให้มีระบบประปาที่มีประสิทธิภาพ	ปรับปรุงซ่อมแซมท่อจ่ายน้ำประปา	๓๐๐,๐๐๐ (งบ อบต.)	๓๐๐,๐๐๐ (งบ อบต.)	๓๐๐,๐๐๐ (งบ อบต.)	๓๐๐,๐๐๐ (งบ อบต.)	-	ท่อจ่ายน้ำประปา ได้รับการซ่อมแซม จำนวน ๑ ครั้ง	ระบบผลิตน้ำประปาที่มีประสิทธิภาพมากยิ่งขึ้น	กองช่าง
๑๐	ก่อสร้างระบบประปาบาดาล หอถ้ำสูง หมู่ที่ ๓	เพื่อให้ราษฎรมีน้ำใช้	ก่อสร้างระบบประปา จำนวน ๑ แห่ง	๕๐๐,๐๐๐ (งบ อบต.)	-	-	-	-	ระบบประปา ก่อสร้างแล้วเสร็จ จำนวน ๑ แห่ง	ระบบผลิตน้ำประปาที่มีประสิทธิภาพมากยิ่งขึ้น	กองช่าง

แบบ ผ.๐๒

รายละเอียดโครงการพัฒนา
แผนพัฒนาท้องถิ่น (พ.ศ.๒๕๖๑ - ๒๕๖๕)
องค์การบริหารส่วนตำบลไร่ใหม่พัฒนา อำเภอลำดวน จังหวัดสุรินทร์

- ก. ยุทธศาสตร์จังหวัดที่ ๒ การบริหารจัดการทรัพยากรธรรมชาติและสิ่งแวดล้อมอย่างสมดุลและยั่งยืน
- ข. ยุทธศาสตร์การพัฒนาของ อปท. ในเขตจังหวัดที่ ๕ ยุทธศาสตร์การพัฒนาด้านการบริหารจัดการและการอนุรักษ์ทรัพยากรธรรมชาติและสิ่งแวดล้อม
 - ๑. ยุทธศาสตร์การพัฒนาที่ ๒ ด้านธรรมชาติและสิ่งแวดล้อม
 - ๒.๑ แผนงานสร้างความเข้มแข็งของชุมชน

ที่	โครงการ	วัตถุประสงค์	เป้าหมาย (ผลผลิตของโครงการ)	งบประมาณ					ตัวชี้วัด (KPI)	ผลที่คาดว่าจะได้รับ	หน่วยงานรับผิดชอบหลัก
				๒๕๖๑ (บาท)	๒๕๖๒ (บาท)	๒๕๖๓ (บาท)	๒๕๖๔ (บาท)	๒๕๖๕ (บาท)			
๑	ถนนสวยด้วยท้องถิ่น	เพื่อเสริมสร้างจิตสำนึก ความรู้ความเข้าใจ ของประชาชนด้านธรรมชาติและสิ่งแวดล้อม	๑.ทำป้ายรณรงค์การจัดการขยะ๒. จัดกิจกรรมรณรงค์การจัดการขยะ	๑๓๐,๐๐๐ (งบ อบต.)	๑๕๐,๐๐๐ (งบ อบต.)	๑๕๐,๐๐๐ (งบ อบต.)	๑๕๐,๐๐๐ (งบ อบต.)	๑๕๐,๐๐๐ (งบ อบต.)	มีการจัดกิจกรรมของโครงการ จำนวน ๑ ครั้ง	ประชาชน ร่วมแรง ร่วมใจ ช่วยกันรักษาธรรมชาติและสิ่งแวดล้อม	สำนักงานปลัด
๒	โครงการ”Big Cleaning Day”	เพื่อสร้างจิตสำนึกและความตระหนักในการรักษาความสะอาด	จัดกิจกรรม จำนวน ๑ ครั้ง	-	-	๑๐๐,๐๐๐ (งบ อบต.)	๑๐๐,๐๐๐ (งบ อบต.)	๑๐๐,๐๐๐ (งบ อบต.)	มีการจัดกิจกรรมของโครงการ จำนวน ๑ ครั้ง	ประชาชน ร่วมแรง ร่วมใจ ช่วยกันรักษาธรรมชาติและสิ่งแวดล้อม	สำนักงานปลัด

รายละเอียดโครงการพัฒนา
แผนพัฒนาท้องถิ่น (พ.ศ.๒๕๖๑ - ๒๕๖๕)

แบบ ผ.๐๒

องค์การบริหารส่วนตำบลไร่ใหม่พัฒนา อำเภอชะอำ จังหวัดเพชรบุรี

- ก. ยุทธศาสตร์จังหวัดที่ ๒ การบริหารจัดการทรัพยากรธรรมชาติและสิ่งแวดล้อมอย่างสมดุลและยั่งยืน
- ข. ยุทธศาสตร์การพัฒนาของ อปท. ในเขตจังหวัดที่ ๕ ยุทธศาสตร์การพัฒนาด้านการบริหารจัดการและการอนุรักษ์ทรัพยากรธรรมชาติและสิ่งแวดล้อม
 - ๑.ยุทธศาสตร์การพัฒนาที่ ๒ ด้านธรรมชาติและสิ่งแวดล้อม
 - ๒.๒ แผนงานการเกษตร

ที่	โครงการ	วัตถุประสงค์	เป้าหมาย (ผลผลิตของ โครงการ)	งบประมาณ					ตัวชี้วัด (KPI)	ผลที่คาดว่าจะได้รับ	หน่วยงาน รับผิดชอบหลัก
				๒๕๖๑ (บาท)	๒๕๖๒ (บาท)	๒๕๖๓ (บาท)	๒๕๖๔ (บาท)	๒๕๖๕ (บาท)			
๑	รักษโลก รักษาป่า รักษาน้ำ	เพื่อเสริมสร้างสิ่งแวดล้อมที่สวยงาม ทำให้ชุมชนน่าอยู่	ปลูกต้นไม้แนวถนนและสถานที่ราชการ	๒๐,๐๐๐ (งบ อบต.)	๒๐,๐๐๐ (งบ อบต.)	๒๐,๐๐๐ (งบ อบต.)	๒๐,๐๐๐ (งบ อบต.)	๒๐,๐๐๐ (งบ อบต.)	จัดกิจกรรมจำนวน ๑ ครั้ง	ทำให้ชุมชน ร่มรื่นสวยงามน่าอยู่น่าอาศัย	สำนักงานปลัด

แบบ ผ.๐๒

๑.ยุทธศาสตร์การพัฒหน้าที่ ๒ ด้านธรรมชาติและสิ่งแวดล้อม
๒.๒ แผนงานสาธารณสุข

ที่	โครงการ	วัตถุประสงค์	เป้าหมาย (ผลผลิตของ โครงการ)	งบประมาณ					ตัวชี้วัด (KPI)	ผลที่คาดว่าจะ ได้รับ	หน่วยงาน รับผิดชอบหลัก
				๒๕๖๑ (บาท)	๒๕๖๒ (บาท)	๒๕๖๓ (บาท)	๒๕๖๔ (บาท)	๒๕๖๕ (บาท)			
๑	โครงการไร้ใหม่ตำบลสะอาดปราศจากขยะ	เพื่อให้ประชาชนตระหนักถึงการช่วยการจัดการขยะมูลฝอย	จัดกิจกรรมจำนวน ๑ ครั้ง/ปี	๑๐๐,๐๐๐ (งบ อบต.)	๑๕๐,๐๐๐ (งบ อบต.)	๑๕๐,๐๐๐ (งบ อบต.)	๑๕๐,๐๐๐ (งบ อบต.)	๑๕๐,๐๐๐ (งบ อบต.)	มีการจัดกิจกรรมสำเร็จ จำนวน ๑ ครั้ง/ปี	ลดการเกิดขยะภายในตำบล	สำนักงานปลัด

แบบ ผ.๑๒

รายละเอียดโครงการพัฒนา
แผนพัฒนาท้องถิ่น (พ.ศ.๒๕๖๑ - ๒๕๖๕)

องค์การบริหารส่วนตำบลไร่ใหม่พัฒนา อำเภอชะอำ จังหวัดเพชรบุรี

- ก. ยุทธศาสตร์จังหวัดที่ ๒ การบริหารจัดการทรัพยากรธรรมชาติและสิ่งแวดล้อมอย่างสมดุลและยั่งยืน
- ข. ยุทธศาสตร์การพัฒนาของ อปท. ในเขตจังหวัดที่ ๔ การวางแผน การส่งเสริมการลงทุน พาณิชยกรรม เศรษฐกิจพอเพียง และการท่องเที่ยว
- ๑.ยุทธศาสตร์การพัฒนาที่ ๓ ด้านเศรษฐกิจ
- ๓.๑ แผนงานสร้างความเข้มแข็งของชุมชน

ที่	โครงการ	วัตถุประสงค์	เป้าหมาย (ผลผลิตของ โครงการ)	งบประมาณ					ตัวชี้วัด (KPI)	ผลที่คาดว่าจะได้รับ	หน่วยงาน รับผิดชอบหลัก
				๒๕๖๑ (บาท)	๒๕๖๒ (บาท)	๒๕๖๓ (บาท)	๒๕๖๔ (บาท)	๒๕๖๕ (บาท)			
๑	ส่งเสริมอาชีพให้กับกลุ่มสตรีตำบลไร่ใหม่พัฒนา	เพื่อสร้างกลุ่มอาชีพ และพัฒนาเสริมรายได้ให้กับกลุ่มสตรีในตำบล	สร้างกลุ่มอาชีพที่หลากหลายขึ้นในแต่ละหมู่บ้าน	๒๐,๐๐๐ (งบ อบต.)	๒๐,๐๐๐ (งบ อบต.)	๒๐,๐๐๐ (งบ อบต.)	๒๐,๐๐๐ (งบ อบต.)	๒๐,๐๐๐ (งบ อบต.)	ความสำเร็จของการจัดกิจกรรมจำนวน ๑ ครั้ง/ปี	มีกลุ่มอาชีพเสริมรายได้และพัฒนาไปสู่การรวมกลุ่มที่มั่นคง	สำนักงานปลัด
๒	ส่งเสริมการปลูกพืชผักปลอดสารพิษและลดการใช้สารเคมี	เพื่อส่งเสริมการปลูกพืชผักปลอดสารพิษ	ส่งเสริมครัวเรือนต้นแบบปลูกผักปลอดสารพิษ๒๐ครัวเรือน	๕๐,๐๐๐ (งบ อบต.)	๕๐,๐๐๐ (งบ อบต.)	๕๐,๐๐๐ (งบ อบต.)	๕๐,๐๐๐ (งบ อบต.)	๕๐,๐๐๐ (งบ อบต.)	ความสำเร็จของการจัดกิจกรรมจำนวน ๑ ครั้ง/ปี	ชุมชนมีพืชผักปลอดสารพิษไว้เพิ่มรายได้	สำนักงานปลัด

๓	อบรมสร้างเทคนิคการเพิ่มประสิทธิภาพผลผลิตทางการเกษตร	เพื่อให้เกษตรกรสามารถผลิตสินค้าเกษตรที่มีคุณภาพและขายได้ราคาดีขึ้น	จัดอบรมเทคนิคการเพิ่มผลผลิตทางการเกษตรจำนวน ๑ ครั้ง/ปี	๕๐,๐๐๐ (งบ อบต.)	๕๐,๐๐๐ (งบ อบต.)	๕๐,๐๐๐ (งบ อบต.)	๕๐,๐๐๐ (งบ อบต.)	๕๐,๐๐๐ (งบ อบต.)	ความสำเร็จของการจัดกิจกรรมจำนวน ๑ ครั้ง/ปี	เกษตรกรสามารถผลิตสินค้าเกษตรที่มีคุณภาพและขายได้ราคาดีขึ้น	สำนักปลัด
---	---	--	--	---------------------	---------------------	---------------------	---------------------	---------------------	--	--	-----------

แบบ ผ.๐๒

๑.ยุทธศาสตร์การพัฒหน้าที่ ๓ ด้านเศรษฐกิจ
๓.๒ แผนงานบริหารงานทั่วไป

ที่	โครงการ	วัตถุประสงค์	เป้าหมาย (ผลผลิตของ โครงการ)	งบประมาณ					ตัวชี้วัด (KPI)	ผลที่คาดว่าจะได้รับ	หน่วยงาน รับผิดชอบหลัก
				๒๕๖๑ (บาท)	๒๕๖๒ (บาท)	๒๕๖๓ (บาท)	๒๕๖๔ (บาท)	๒๕๖๕ (บาท)			
๑	โครงการ อบรม.เคลื่อนที่	เพื่อให้ประชาชนได้รับความสะดวกในการชำระภาษี	ออกหน่วยเก็บภาษีปีละ ๑ ครั้ง จำนวน ๘ หมู่บ้าน	๑๐,๐๐๐ (งบ อบต.)	๑๐,๐๐๐ (งบ อบต.)	๑๐,๐๐๐ (งบ อบต.)	๑๐,๐๐๐ (งบ อบต.)	๑๐,๐๐๐ (งบ อบต.)	ร้อยละ๕ของการจัดเก็บภาษีมีประสิทธิภาพมากยิ่งขึ้น	ประชาชนได้รับความสะดวกในการชำระภาษี	กองคลัง
๒	จัดทำแผนที่ภาษีและทะเบียนทรัพย์สิน	เพื่อจัดทำฐานข้อมูลผู้ที่จะต้องชำระภาษีให้เป็นระบบ	จัดทำแผนที่ภาษี	๕๐,๐๐๐ (งบ อบต.)	๕๐,๐๐๐ (งบ อบต.)	๕๐,๐๐๐ (งบ อบต.)	๕๐,๐๐๐ (งบ อบต.)	๕๐,๐๐๐ (งบ อบต.)	ร้อยละ๕ของการจัดเก็บภาษีมีประสิทธิภาพมากยิ่งขึ้น	มีฐานข้อมูลการจัดเก็บภาษีที่เป็นระบบและเป็นปัจจุบัน	กองคลัง

แบบ ผ.๐๒

รายละเอียดโครงการพัฒนา
แผนพัฒนาท้องถิ่น (พ.ศ.๒๕๖๑ - ๒๕๖๕)
องค์การบริหารส่วนตำบลไร่ใหม่พัฒนา อำเภอลำดวน จังหวัดสุรินทร์

- ก. ยุทธศาสตร์จังหวัดที่ ๒ การบริหารจัดการทรัพยากรธรรมชาติและสิ่งแวดล้อมอย่างสมดุลและยั่งยืน
- ข. ยุทธศาสตร์การพัฒนาของ อปท. ในเขตจังหวัดที่ ๗ การพัฒนากระบวนการบริหารจัดการที่ดีในองค์กรและการมีส่วนร่วมของประชาชน
- ๑.ยุทธศาสตร์การพัฒนาที่ ๔ ด้านการเมืองและการบริหารจัดการ
- ๔.๑ แผนงานบริหารงานทั่วไป

ที่	โครงการ	วัตถุประสงค์	เป้าหมาย (ผลผลิตของ โครงการ)	งบประมาณ					ตัวชี้วัด (KPI)	ผลที่คาดว่าจะได้รับ	หน่วยงาน รับผิดชอบหลัก
				๒๕๖๑ (บาท)	๒๕๖๒ (บาท)	๒๕๖๓ (บาท)	๒๕๖๔ (บาท)	๒๕๖๕ (บาท)			
๑	อบรมเพิ่มศักยภาพบุคลากร องค์การบริหารส่วนตำบล สมาชิกสภาและผู้นำชุมชน	เพื่อให้ผู้บริหารสมาชิก สภาฯ พนักงาน ผู้นำ ชุมชน ได้มีโอกาส แลกเปลี่ยนประสบการณ์ จากหน่วยงานอื่นมาปรับ ใช้ในหน่วยงาน	นำผู้บริหาร, สมาชิกสภา ผู้นำ ชุมชน พนักงาน ส่วนตำบล และ พนักงานจ้างอบรม	๒๕๐,๐๐๐ (งบ อบต.)	๒๕๐,๐๐๐ (งบ อบต.)	๒๕๐,๐๐๐ (งบ อบต.)	๒๕๐,๐๐๐ (งบ อบต.)	๒๕๐,๐๐๐ (งบ อบต.)	บุคลากรขององค์การ บริหารส่วนตำบลและ ผู้นำชุมชนได้เข้า ศึกษาดูงาน จำนวน ๑ ครั้ง	ผู้ร่วมโครงการ สามารถนำเอา ประสบการณ์มา พัฒนางานให้มี ประสิทธิภาพมาก ยิ่งขึ้น	สำนักงานปลัด

			ศึกษาดูงาน จำนวน ๑ ครั้ง								
๒	เสริมสร้างคุณธรรมและ จริยธรรมพนักงานส่วนตำบล	เพื่อสร้างเสริมคุณธรรม จริยธรรม ให้เกิดขึ้นใน หมู่พนักงานส่วนตำบล	พนักงานส่วนตำบล พนักงานจ้าง	๒๕,๐๐๐ (งบ อบต.)	๒๕,๐๐๐ (งบ อบต.)	๒๕,๐๐๐ (งบ อบต.)	๒๕,๐๐๐ (งบ อบต.)	๒๕,๐๐๐ (งบ อบต.)	พนักงานและลูกจ้าง ได้รับการเสริมสร้าง คุณธรรม จำนวน ๑ ครั้ง	ผู้เข้าร่วมโครงการ สามารถนำคุณธรรม จริยธรรมมาใช้ในการ ปฏิบัติหน้าที่	สำนักงานปลัด
๓	การจัดการเลือกตั้ง	เพื่อให้ได้มาซึ่งสมาชิกสภา อบต. และนายก อบต.	เป็นค่าใช้จ่ายใน การจัดการเลือกตั้ง ของ อบต.	๓๐๐,๐๐๐ (งบ อบต.)	๓๐๐,๐๐๐ (งบ อบต.)	๓๕๐,๐๐๐ (งบ อบต.)	๓๐๐,๐๐๐ (งบ อบต.)	๓๐๐,๐๐๐ (งบ อบต.)	การจัดการเลือกตั้งของ อบต. สำเร็จลุล่วง จำนวน ๑ ครั้ง	การจัดการเลือกตั้ง สำเร็จตามเป้าหมาย ได้มาซึ่ง นายก อบต. และสมาชิก อบต.	สำนักงานปลัด

แบบ ผ.๐๒

๑. ยุทธศาสตร์การพัฒนาด้านที่ ๔ ด้านการเมืองและการบริหารจัดการ

๔.๑ แผนงานสร้างความเข้มแข็งของชุมชน

ที่	โครงการ	วัตถุประสงค์	เป้าหมาย (ผลผลิตของ โครงการ)	งบประมาณ					ตัวชี้วัด (KPI)	ผลที่คาดว่าจะ ได้รับ	หน่วยงาน รับผิดชอบหลัก
				๒๕๖๑ (บาท)	๒๕๖๒ (บาท)	๒๕๖๓ (บาท)	๒๕๖๔ (บาท)	๒๕๖๕ (บาท)			
๑	ประชุมประชาคม	เพื่อนำแผนพัฒนามาใช้ เป็นกรอบในการจัดทำ งบประมาณรายจ่าย ประจำปี	ประชุมประชาคม จัดทำแผนอบต. หรือจัดประชุม ประชาคมเรื่อง ต่างๆ	๑๒,๐๐๐ (งบ อบต.)	๑๒,๐๐๐ (งบ อบต.)	๑๒,๐๐๐ (งบ อบต.)	๑๒,๐๐๐ (งบ อบต.)	๑๒,๐๐๐ (งบ อบต.)	การจัดประชุมสำเร็จ จำนวน ๑ ครั้ง	มีแผนพัฒนาที่มาจาก ความต้องการของ ประชาชนอย่าง แท้จริง	สำนักงานปลัด
๒	โครงการปกป้องสถาบันหลัก ของชาติ	เพื่อเป็นค่าใช้จ่ายในการ จัดกิจกรรมต่างๆที่ เกี่ยวกับสถาบัน พระมหากษัตริย์	จัดซื้อ/จัดจ้าง/จัด กิจกรรม	๒๐,๐๐๐ (งบ อบต.)	๒๐,๐๐๐ (งบ อบต.)	๒๐,๐๐๐ (งบ อบต.)	๒๐,๐๐๐ (งบ อบต.)	๒๐,๐๐๐ (งบ อบต.)	ความสำเร็จของการ จัดกิจกรรม	การจัดกิจกรรมต่างๆ ที่เกี่ยวกับสถาบันพระ มหากษัตริย์	สำนักปลัด

๓	โครงการถนนชุมชนท่องเที่ยว OTOP นวัตวิถี	เพื่อส่งเสริมการท่องเที่ยวและความเข้มแข็งของคนในชุมชน	เป็นค่าใช้จ่ายในการจัดกิจกรรมจำนวน ๑ ครั้ง	๑๕๐,๐๐๐ (งบ อบต.)	๑๐๐,๐๐๐ (งบ อบต.)	๑๐๐,๐๐๐ (งบ อบต.)	๑๐๐,๐๐๐ (งบ อบต.)	๑๐๐,๐๐๐ (งบ อบต.)	มีการจัดกิจกรรมที่สำเร็จ จำนวน ๑ กิจกรรม	เกิดความเข้มแข็งและสามัคคีของคนในชุมชนและสามารถพัฒนาการท่องเที่ยวชุมชน	สำนักปลัด
๔	โครงการจัดซื้อรถกระเช้าไฟฟ้า	เพื่อให้มีรถกระเช้าไฟฟ้าสำหรับปฏิบัติงานต่างๆ ของ อบต.	จัดซื้อรถกระเช้าไฟฟ้า จำนวน ๑ คัน	-	-	-	๒,๐๐๐,๐๐๐ (งบ อบต.)	-	มีรถกระเช้าไฟฟ้าจำนวน ๑ คัน	การปฏิบัติงานซ่อมแซมไฟฟ้ามีประสิทธิภาพมากยิ่งขึ้น	สำนักปลัด

แบบ ผ.๐๒

๑.ยุทธศาสตร์การพัฒนาที่ ๔ ด้านการเมืองและการบริหารจัดการ

๔.๒ แผนงานสร้างความเข้มแข็งของชุมชน

ที่	โครงการ	วัตถุประสงค์	เป้าหมาย (ผลผลิตของโครงการ)	งบประมาณ					ตัวชี้วัด (KPI)	ผลที่คาดว่าจะได้รับ	หน่วยงานรับผิดชอบหลัก
				๒๕๖๑ (บาท)	๒๕๖๒ (บาท)	๒๕๖๓ (บาท)	๒๕๖๔ (บาท)	๒๕๖๕ (บาท)			
๔	ชะอำรวมใจเสริมสร้างพลังแผ่นดินเอาชนะยาเสพติด (อุดหนุนอำเภอชะอำ)	เพื่อจ่ายให้กับศูนย์ปฏิบัติการพลังแผ่นดินเอาชนะยาเสพติด อำเภอชะอำ. (ศพส.อ.ชะอำ) ในการรณรงค์ การป้องกัน และแก้ไขปัญหายาเสพติด	อุดหนุนอำเภอชะอำ	๑๐,๐๐๐ (งบ อบต.)	๑๐,๐๐๐ (งบ อบต.)	๑๐,๐๐๐ (งบ อบต.)	๑๐,๐๐๐ (งบ อบต.)	๑๐,๐๐๐ (งบ อบต.)	ร้อยละ ๑๐๐ ของการดำเนินงานศูนย์ปฏิบัติการพลังแผ่นดินฯ สามารถดำเนินงานได้อย่างมีประสิทธิภาพ	ศพส.อ. ชะอำ สามารถขับเคลื่อนนโยบายสำคัญในการแก้ไขปัญหายาเสพติดได้อย่างมีประสิทธิภาพ	สำนักงานปลัด
๕	ชะอำพร้อมใจจัดระเบียบสังคมเชิงบูรณาการ	เพื่ออุดหนุนอำเภอในการจัดกิจกรรม	อุดหนุนอำเภอชะอำตามโครงการพร้อมใจจัด	๑๐,๐๐๐ (งบ อบต.)	๑๐,๐๐๐ (งบ อบต.)	๑๐,๐๐๐ (งบ อบต.)	๑๐,๐๐๐ (งบ อบต.)	๑๐,๐๐๐ (งบ อบต.)	ร้อยละ ๑๐๐ ของการจัดกิจกรรมสำเร็จ ลุล่วง	อ. ชะอำ สามารถขับเคลื่อนนโยบายสำคัญในการแก้ไข	สำนักงานปลัด

			ระเบียบสังคมเชิง บูรณาการ							ปัญหาเสพติดได้ อย่างมีประสิทธิภาพ	
--	--	--	------------------------------	--	--	--	--	--	--	--------------------------------------	--

๑. ยุทธศาสตร์การพัฒนาที่ ๔ ด้านการเมืองและการบริหารจัดการ

แบบ ผ.๐๒

๔.๓ แผนงานเคหะและชุมชน

ที่	โครงการ	วัตถุประสงค์	เป้าหมาย (ผลผลิตของ โครงการ)	งบประมาณ					ตัวชี้วัด (KPI)	ผลที่คาดว่าจะ ได้รับ	หน่วยงาน รับผิดชอบหลัก
				๒๕๖๑ (บาท)	๒๕๖๒ (บาท)	๒๕๖๓ (บาท)	๒๕๖๔ (บาท)	๒๕๖๕ (บาท)			
๑	ปรับปรุงอาคารป้องกันและ บรรเทาสาธารณภัย	เพื่อให้มีสถานที่ที่พร้อม สำหรับการบริการ ประชาชน และการ ปฏิบัติงานของเจ้าหน้าที่	ปรับปรุงอาคาร เอนกประสงค์เป็น ห้องป้องกันและ บรรเทาสาธารณภัย	๕๐๐,๐๐๐ (งบ อบต.)	๕๐๐,๐๐๐ (งบ อบต.)	-	-	-	อาคารเอนก ประสงค์ของ อบต. ได้รับการปรับปรุง จำนวน ๑ อาคาร	มีอาคารที่พร้อม สำหรับการปฏิบัติงาน ป้องกันฯ	สำนักงานปลัด
๒	ปรับปรุงอาคารขององค์การ บริหารส่วนตำบลไร่ใหม่ พัฒนา	เพื่อให้มีสถานที่ที่พร้อม สำหรับการบริการ ประชาชน และการ ปฏิบัติงานของเจ้าหน้าที่	ปรับปรุงอาคาร โดยการ ซ่อมแซม ต่อเติมอาคารที่ ชำรุด	๑,๕๐๐,๐๐๐ (งบ อบต.)	-	-	-	๑,๕๐๐,๐๐๐ (งบ อบต.)	อาคารสำนักงาน อบต.ได้รับการ ปรับปรุงต่อเติม จำนวน ๑ อาคาร	มีอาคารสำนักงานที่ สวยงาม ปลอดภัย สามารถรองรับการ ทำงานได้อย่างมี ประสิทธิภาพ	สำนักงานปลัด

๓	ปรับปรุงอาคารศูนย์พัฒนาเด็กเล็ก	เพื่อให้มีสถานที่ที่พร้อมสำหรับการบริการประชาชน และการปฏิบัติงานของเจ้าหน้าที่	ปรับปรุงอาคาร โดยการ ซ่อมแซม อาคารที่ชำรุด	-	๕๐๐,๐๐๐ (งบ อบต.)	๕๐๐,๐๐๐ (งบ อบต.)	๕๐๐,๐๐๐ (งบ อบต.)	-	อาคารศูนย์พัฒนาเด็กเล็กได้รับการปรับปรุงซ่อมแซม ต่อเติม จำนวน ๑ อาคาร	มีอาคารที่ดี ปลอดภัย มั่นคง สำหรับการดูแลเด็กเล็ก	สำนักงานปลัด
๔	ก่อสร้างหลังคาคลุมเครื่องเล่นสนาม ศูนย์พัฒนาเด็กเล็ก	เพื่อให้มีสถานที่สำหรับเด็กเล็กได้เล่นได้เรียนรู้ เสริมพัฒนาการร่างกาย	ก่อสร้างหลังคา สำหรับคลุมเครื่องเล่นสนาม จำนวน ๒ หลัง	-	-	๒๐๐,๐๐๐ (งบ อบต.)	๒๐๐,๐๐๐ (งบ อบต.)	-	โครงหลังคาคลุมเครื่องเล่นก่อสร้างแล้วเสร็จ จำนวน ๒ หลัง	เครื่องเล่นสนามของเด็กเล็กมีความคงทนถาวรนานขึ้น เด็กเล็กสามารถเล่นได้อย่างปลอดภัย ไม้ร้อน	สำนักงานปลัด
๕	ก่อสร้างห้องน้ำสาธารณะ ศาลากลางหมู่บ้านรางจิก	เพื่อให้มีห้องน้ำสำหรับบริการนักท่องเที่ยวตามโครงการนวัตวิถี	ก่อสร้างห้องน้ำ จำนวน ๒ ห้อง	-	-	๑๕๐,๐๐๐ (งบ อบต.)	-	-	ห้องน้ำสาธารณะ ก่อสร้างแล้วเสร็จ จำนวน ๒ ห้อง	หมู่บ้านมีห้องน้ำ สำหรับบริการผู้มาดูงานและท่องเที่ยว หมู่บ้านนวัตวิถี	

แบบ ผ.๑๒

รายละเอียดโครงการพัฒนา
แผนพัฒนาท้องถิ่น (พ.ศ.๒๕๖๑ - ๒๕๖๕)
องค์การบริหารส่วนตำบลไร่ใหม่พัฒนา อำเภอลำดวน จังหวัดสุรินทร์

- ก. ยุทธศาสตร์จังหวัดที่ ๒ การบริหารจัดการทรัพยากรธรรมชาติและสิ่งแวดล้อมอย่างสมดุลและยั่งยืน
- ข. ยุทธศาสตร์การพัฒนาของ อบท. ในเขตจังหวัดที่ ๒ การพัฒนาด้านการส่งเสริมคุณภาพชีวิต
- ๑.ยุทธศาสตร์การพัฒนาที่ ๕ การพัฒนาด้านคุณภาพชีวิตและสังคม

๕.๑ แผนงานงบกลาง

ที่	โครงการ	วัตถุประสงค์	เป้าหมาย (ผลผลิตของโครงการ)	งบประมาณ					ตัวชี้วัด (KPI)	ผลที่คาดว่าจะได้รับ	หน่วยงานรับผิดชอบหลัก
				๒๕๖๑ (บาท)	๒๕๖๒ (บาท)	๒๕๖๓ (บาท)	๒๕๖๔ (บาท)	๒๕๖๕ (บาท)			

๑	โครงการจ่ายเบี้ยยังชีพผู้สูงอายุ	เพื่อให้ผู้สูงอายุที่มีอายุ ๖๐ ปีขึ้นไป มีความเป็นอยู่ที่ดีขึ้น	จ่ายเบี้ยยังชีพผู้สูงอายุ	๗,๐๐๐,๐๐๐ (งบ อบต.)	๗,๐๐๐,๐๐๐ (งบ อบต.)	๑๒,๐๐๐,๐๐๐ (งบ อบต.)	๑๓,๐๐๐,๐๐๐ (งบ อบต.)	๑๓,๐๐๐,๐๐๐ (งบ อบต.)	ร้อยละ๑๐๐ ผู้สูงอายุทุกคนได้รับเงินยังชีพ	ผู้สูงอายุมีรายได้เพื่อการยังชีพและมีความเป็นอยู่ที่ดีขึ้น	สำนักงานปลัด
๒	โครงการจ่ายเบี้ยยังชีพผู้พิการ	เพื่อให้ผู้พิการได้มีเงินใช้จ่ายในชีวิตประจำวันและมีความเป็นอยู่ที่ดีขึ้น	จ่ายเบี้ยยังชีพผู้พิการ	๑,๑๗๒,๒๐๐ (งบ อบต.)	๑,๑๗๒,๒๐๐ (งบ อบต.)	๒,๔๐๐,๐๐๐ (งบ อบต.)	๒,๕๐๐,๐๐๐ (งบ อบต.)	๒,๕๐๐,๐๐๐ (งบ อบต.)	ร้อยละ๑๐๐ผู้พิการทุกคนได้รับเงินยังชีพ	ผู้พิการมีรายได้เพื่อการยังชีพและสามารถอาศัยอยู่กับครอบครัวอย่างมีความสุข	สำนักงานปลัด
๓	โครงการจ่ายเบี้ยยังชีพผู้ป่วยเอดส์	เพื่อให้ผู้ป่วย HIV ได้มีเงินใช้จ่ายในชีวิตประจำวันและมีความเป็นอยู่ที่ดีขึ้น	จ่ายเบี้ยยังชีพผู้ป่วย HIV	๖๖,๐๐๐ (งบ อบต.)	๖๖,๐๐๐ (งบ อบต.)	๑๕๐,๐๐๐ (งบ อบต.)	๑๕๐,๐๐๐ (งบ อบต.)	๑๕๐,๐๐๐ (งบ อบต.)	ร้อยละ๑๐๐ผู้ป่วย HIVทุกคนได้รับเงินยังชีพ	ผู้ป่วย HIV มีรายได้เพื่อการยังชีพและมีความเป็นอยู่ที่ดีขึ้น	สำนักงานปลัด

แบบ ผ.๐๒

๑.ยุทธศาสตร์การพัฒหน้าที่ ๕ การพัฒนาด้านคุณภาพชีวิตและสังคม

๕.๒ แผนงานสังคมสงเคราะห์

ที่	โครงการ	วัตถุประสงค์	เป้าหมาย (ผลผลิตของโครงการ)	งบประมาณ					ตัวชี้วัด (KPI)	ผลที่คาดว่าจะได้รับ	หน่วยงานรับผิดชอบหลัก
				๒๕๖๑ (บาท)	๒๕๖๒ (บาท)	๒๕๖๓ (บาท)	๒๕๖๔ (บาท)	๒๕๖๕ (บาท)			
๑	ซ่อมแซม ปรับปรุง หรือก่อสร้างบ้านผู้ยากไร้ด้วยโอกาส	เพื่อซ่อมแซม ปรับปรุง หรือก่อสร้างบ้านผู้ยากไร้ด้วยโอกาส	พื้นที่ตำบลไร่ใหม่พัฒนา	๑๐๐,๐๐๐ (งบ อบต.)	๑๐๐,๐๐๐ (งบ อบต.)	๑๐๐,๐๐๐ (งบ อบต.)	๑๐๐,๐๐๐ (งบ อบต.)	๑๐๐,๐๐๐ (งบ อบต.)	ร้อยละ ๓ ของผู้ยากไร้ในตำบลได้รับการสนับสนุนให้ชีวิตความเป็นอยู่ที่ดีขึ้น	ผู้ยากไร้ในตำบลได้รับการสนับสนุนให้ชีวิตความเป็นอยู่ที่ดีขึ้น	กองช่าง

๒	สนับสนุนการดำเนินงานของศูนย์บริการคนพิการตำบลไร่ใหม่พัฒนา	สนับสนุนการดำเนินงานของศูนย์บริการคนพิการตำบลไร่ใหม่พัฒนา	สนับสนุน	๕๐,๐๐๐ (งบ อบต.)	๕๐,๐๐๐ (งบ อบต.)	๕๐,๐๐๐ (งบ อบต.)	๕๐,๐๐๐ (งบ อบต.)	๕๐,๐๐๐ (งบ อบต.)	สนับสนุนการดำเนินงาน จำนวน ๑ ครั้ง	ศูนย์บริการคนพิการตำบลไร่ใหม่พัฒนา มีความคล่องตัวในการดำเนินงาน	สำนักงานปลัด
๓	โครงการช่วยเหลือประชาชนตามอำนาจหน้าที่	เพื่อให้การช่วยเหลือประชาชนในตำบลที่ได้รับความสะดวกพร้อมตามอำนาจหน้าที่ของ อบต.	ให้การช่วยเหลือตามระเบียบฯ	๒๐,๐๐๐ (งบ อบต.)	๒๐,๐๐๐ (งบ อบต.)	๒๐,๐๐๐ (งบ อบต.)	๒๐,๐๐๐ (งบ อบต.)	๒๐,๐๐๐ (งบ อบต.)	ให้การช่วยเหลือตามระเบียบฯ	ประชาชนที่ได้รับความสะดวกพร้อมได้รับการช่วยเหลือ	สำนักงานปลัด

แบบ ผ.๐๒

๑. ยุทธศาสตร์การพัฒนาที่ ๕ การพัฒนาด้านคุณภาพชีวิตและสังคม

๕.๓ แผนงาน การศาสนาวัฒนธรรมและนันทนาการ

ที่	โครงการ	วัตถุประสงค์	เป้าหมาย (ผลผลิตของ โครงการ)	งบประมาณ					ตัวชี้วัด (KPI)	ผลที่คาดว่าจะได้รับ	หน่วยงาน รับผิดชอบหลัก
				๒๕๖๑ (บาท)	๒๕๖๒ (บาท)	๒๕๖๓ (บาท)	๒๕๖๔ (บาท)	๒๕๖๕ (บาท)			
๑	แข่งขันกีฬาเด็ก เยาวชน ตำบลไร่ใหม่พัฒนาร่วมใจ ด้านกายภาพ	เพื่อส่งเสริมให้เด็กและเยาวชน สนใจกิจกรรมการกีฬา เพื่อการออกกำลังกาย	จัดกิจกรรมแข่งขันกีฬาสำหรับเด็ก เยาวชน จำนวน ๑ ครั้ง	๔๐,๐๐๐ (งบ อบต.)	๔๐,๐๐๐ (งบ อบต.)	๔๐,๐๐๐ (งบ อบต.)	๔๐,๐๐๐ (งบ อบต.)	๔๐,๐๐๐ (งบ อบต.)	ร้อยละ ๒๐ ผู้เข้าร่วมกิจกรรมได้พัฒนาทักษะทางด้านกีฬา	เด็ก และเยาวชนได้พัฒนาทักษะด้านกีฬา และสร้างความสามัคคี	กองการศึกษา

๒	จัดงานประเพณีวันสงกรานต์ และสืบสานประเพณีรดน้ำดำหัวผู้สูงอายุ ประจำปี	เพื่อส่งเสริมให้ประชาชนตระหนักในคุณค่าประเพณีและวัฒนธรรมไทย	- จัดกิจกรรมงานประเพณีสงกรานต์ และพิธีรดน้ำดำหัวผู้สูงอายุในตำบล	๕๐,๐๐๐ (งบ อบต.)	๕๐,๐๐๐ (งบ อบต.)	๕๐,๐๐๐ (งบ อบต.)	๕๐,๐๐๐ (งบ อบต.)	๕๐,๐๐๐ (งบ อบต.)	ร้อยละ๒๐ อบต. สามารถสืบสานประเพณีสงกรานต์	สามารถสืบสานประเพณีวัฒนธรรมให้คงอยู่สืบไป	กองการศึกษา
๓	อุดหนุนประเพณีท้องถิ่นงานพระนครคีรี เมืองเพชร (อุดหนุนอำเภอชะอำ)	เพื่อช่วยให้ที่ทำการปกครองอำเภอชะอำได้จัดกิจกรรมเข้าร่วมงานประเพณีพระนครคีรี-เมืองเพชร	อุดหนุนอำเภอชะอำ	๔๐,๐๐๐ (งบ อบต)	๔๐,๐๐๐ (งบ อบต)	๔๐,๐๐๐ (งบ อบต)	๔๐,๐๐๐ (งบ อบต.)	๔๐,๐๐๐ (งบ อบต.)	ร้อยละ๑๐๐ของกิจกรรมสามารถสนับสนุนงานพระนครคีรีซึ่งจะสามารถได้รับการสืบสานให้คงอยู่คู่จังหวัด	สามารถอนุรักษ์วัฒนธรรมประเพณีของไทยให้สืบต่อไป	ส่วนการศึกษา

แบบ ผ.๐๒

๑.ยุทธศาสตร์การพัฒนาที่ ๕ การพัฒนาด้านคุณภาพชีวิตและสังคม
๕.๓ แผนงานการศาสนาวัฒนธรรมและนันทนาการ

ที่	โครงการ	วัตถุประสงค์	เป้าหมาย (ผลผลิตของ โครงการ)	งบประมาณ					ตัวชี้วัด (KPI)	ผลที่คาดว่าจะได้รับ	หน่วยงาน รับผิดชอบหลัก
				๒๕๖๑ (บาท)	๒๕๖๒ (บาท)	๒๕๖๓ (บาท)	๒๕๖๔ (บาท)	๒๕๖๕ (บาท)			
๔	จัดงานประเพณีลอยกระทง	เพื่อส่งเสริมให้ประชาชนตระหนักในคุณค่าประเพณีและวัฒนธรรมไทย	จัดกิจกรรมให้ประชาชนมีส่วนร่วม ๑. กิจกรรมการแสดงบนเวที ๒. การประดิษฐ์กระทงจำหน่าย	๘๐,๐๐๐ (งบ อบต.)	๘๐,๐๐๐ (งบ อบต.)	๘๐,๐๐๐ (งบ อบต.)	๘๐,๐๐๐ (งบ อบต.)	๘๐,๐๐๐ (งบ อบต.)	ความสำเร็จของการจัดงานลอยกระทง จำนวน ๑ ครั้ง	สามารถอนุรักษ์วัฒนธรรมประเพณีของไทยให้สืบต่อไป	กองการศึกษา

๕	จัดกิจกรรมในวันสำคัญของทางราชการอื่น ๆ	เพื่อเสริมสร้างความตระหนักในวันสำคัญของทางราชการต่าง ๆ ประจำปี	จัดกิจกรรมในวันสำคัญของทางราชการต่าง ๆ ปีละ ๑ ครั้ง	๑๐,๐๐๐ (งบ อบต.)	๑๐,๐๐๐ (งบ อบต.)	๑๐,๐๐๐ (งบ อบต.)	๑๐,๐๐๐ (งบ อบต.)	๑๐,๐๐๐ (งบ อบต.)	ร้อยละ๒๐ อบต. สามารถสืบสานประเพณีสำคัญต่างๆได้	พนักงาน/ ประชาชน มีความตระหนักในวันสำคัญต่างๆของทางราชการ	สำนักงานปลัด
๖	โครงการเรียนรู้วัฒนธรรมและจดจำสิ่งดีงามของตำนานเมืองเพชร	เพื่อเสริมสร้างการเรียนรู้ทางวัฒนธรรมของเมืองเพชรสู่เด็กนักเรียนในตำบล	จัดกิจกรรมเรียนรู้วัฒนธรรมและศึกษาดูงานในจังหวัด จำนวน ๑ ครั้ง	๓๐,๐๐๐ (งบ อบต.)	๓๐,๐๐๐ (งบ อบต.)	๓๐,๐๐๐ (งบ อบต.)	๓๐,๐๐๐ (งบ อบต.)	๓๐,๐๐๐ (งบ อบต.)	ความสำเร็จของการจัดกิจกรรมจำนวน ๑ ครั้ง	เด็ก เยาวชน เรียนรู้เข้าใจวัฒนธรรมของเมืองเพชรดีขึ้น	กองการศึกษา

แบบ ผ.๐๒

๑.ยุทธศาสตร์การพัฒนาที่ ๕ การพัฒนาด้านคุณภาพชีวิตและสังคม
๕.๔ แผนงาน บริหารทั่วไปเกี่ยวกับการศึกษา

ที่	โครงการ	วัตถุประสงค์	เป้าหมาย (ผลผลิตของ โครงการ)	งบประมาณ					ตัวชี้วัด (KPI)	ผลที่คาดว่าจะได้รับ	หน่วยงาน รับผิดชอบหลัก
				๒๕๖๑ (บาท)	๒๕๖๒ (บาท)	๒๕๖๓ (บาท)	๒๕๖๔ (บาท)	๒๕๖๕ (บาท)			
๑	จัดกิจกรรมวันเด็กแห่งชาติประจำปี	เพื่อให้สังคม ชุมชน ได้ตระหนักและเห็นความสำคัญของการสร้างเด็กและเยาวชน	จัดกิจกรรมให้เด็กและเยาวชนได้เข้าร่วมกิจกรรมจำนวน ๔๐๐ คน	๖๐,๐๐๐ (งบ อบต.)	๖๐,๐๐๐ (งบ อบต.)	๖๐,๐๐๐ (งบ อบต.)	๖๐,๐๐๐ (งบ อบต.)	๖๐,๐๐๐ (งบ อบต.)	ร้อยละ๕๐ เด็กเยาวชนได้ร่วมกิจกรรมและมีความสุขพัฒนาความคิด	เด็กและเยาวชนได้ร่วมสนุกสนานรื่นเริงร่วมกัน	ส่วนการศึกษา

๒	จัดซื้ออาหารเสริมนม	เพื่อสร้างสุขภาพที่ดีของเด็กในชุมชนได้มีพัฒนาการทางร่างกายและจิตใจที่ดี	จัดซื้ออาหารเสริมนม ให้กับโรงเรียน ๕ โรงและศูนย์พัฒนาเด็กเล็ก ๒ ศูนย์	๘๐๐,๐๐๐ (งบ อบต.)	๘๐๐,๐๐๐ (งบ อบต.)	๙๐๐,๐๐๐ (งบ อบต.)	๙๐๐,๐๐๐ (งบ อบต.)	๙๐๐,๐๐๐ (งบ อบต.)	ร้อยละ ๑๐๐ ของเด็กนักเรียนได้รับอาหารเสริมนมและมีสุขภาพที่ดี	เด็กมีสุขภาพและมีพัฒนาการทางร่างกายที่สมวัย	ส่วนการศึกษา
๓	จัดซื้อวัสดุ / อุปกรณ์เพื่อการศึกษาศูนย์พัฒนาเด็กเล็ก	เพื่อพัฒนาศักยภาพการเรียนรู้ของเด็กในศูนย์พัฒนาเด็กเล็ก	จัดซื้อวัสดุ/อุปกรณ์สื่อการเรียน การสอนให้เด็ก	๔๐,๐๐๐ (งบ อบต.)	๔๐,๐๐๐ (งบ อบต.)	๔๐,๐๐๐ (งบ อบต.)	๔๐,๐๐๐ (งบ อบต.)	๔๐,๐๐๐ (งบ อบต.)	ร้อยละ ๑๐๐ ของศูนย์พัฒนาเด็กเล็กมีสื่อการสอนที่ดีเหมาะสม	เด็กมีศักยภาพที่ดีและพร้อมเข้าสู่ระดับประถมศึกษา	ส่วนการศึกษา
๔	โครงการอาหารกลางวันเด็กนักเรียน	เพื่อให้เด็กนักเรียนได้มีอาหารกลางวันที่มีคุณภาพรับประทานทุกคน	อุดหนุนโรงเรียน จำนวน ๕ โรง	๗๐๐,๐๐๐ (งบ อบต.)	๘๐๐,๐๐๐ (งบ อบต.)	๑,๖๐๐,๐๐๐ (งบ อบต.)	๑,๖๐๐,๐๐๐ (งบ อบต.)	๑,๖๐๐,๐๐๐ (งบ อบต.)	ร้อยละ ๑๐๐ ของเด็กนักเรียนได้รับอาหารกลางวันและมีสุขภาพที่ดี	เด็กมีศักยภาพที่ดีและพร้อมเข้าสู่ระดับประถมศึกษา	ส่วนการศึกษา

แบบ ผ.๐๒

๑.ยุทธศาสตร์การพัฒนาที่ ๕ การพัฒนาด้านคุณภาพชีวิตและสังคม
๕.๔ แผนงานบริหารทั่วไปเกี่ยวกับการศึกษา

ที่	โครงการ	วัตถุประสงค์	เป้าหมาย (ผลผลิตของโครงการ)	งบประมาณ					ตัวชี้วัด (KPI)	ผลที่คาดว่าจะได้รับ	หน่วยงานรับผิดชอบหลัก
				๒๕๖๑ (บาท)	๒๕๖๒ (บาท)	๒๕๖๓ (บาท)	๒๕๖๔ (บาท)	๒๕๖๕ (บาท)			
๕	สภาเด็กและเยาวชนตำบลไร่ใหม่พัฒนา	เพื่อให้เด็กและเยาวชนมีความเข้มแข็งและมีส่วนร่วมในการแลกเปลี่ยนประสบการณ์	จัดอบรมให้ความรู้แก่เด็กและเยาวชน	๑๕,๐๐๐ (งบ อบต.)	๑๕,๐๐๐ (งบ อบต.)	๑๕,๐๐๐ (งบ อบต.)	๑๕,๐๐๐ (งบ อบต.)	๑๕,๐๐๐ (งบ อบต.)	ร้อยละ ๒๐ เด็กมีความกล้าแสดงออก	สภาเด็กมีความเข้มแข็ง มีส่วนร่วมในการพัฒนา	ส่วนการศึกษา
๖	โครงการค่ายภาษาอังกฤษ	เพื่อส่งเสริมและสร้างพัฒนาการด้าน	อุดหนุนให้กับโรงเรียนในการจัด	-	๔๕,๐๐๐ (งบ อบต.)	๔๕,๐๐๐ (งบ อบต.)	๔๕,๐๐๐ (งบ อบต.)	๔๕,๐๐๐ (งบ อบต.)	ร้อยละ ๘๐ ของการจัดกิจกรรมเด็ก	เด็กได้รับความรู้ด้านภาษาอังกฤษ	สำนักปลัด

		ภาษาอังกฤษแก่เด็กนักเรียนในตำบล	กิจกรรม ปีละ ๑ ครั้ง							ได้รับความรู้และมีความสนุกในการเข้าร่วมกิจกรรม	
๗	โครงการค่ายศิลปะเชิงอนุรักษ์	เพื่อส่งเสริมและสร้างพัฒนาการด้านศิลปะแก่เด็กนักเรียนในตำบล	อุดหนุนให้กับโรงเรียนในการจัดกิจกรรม ปีละ ๑ ครั้ง	๔๕,๐๐๐ (งบ อบต.)	๔๕,๐๐๐ (งบ อบต.)	๔๕,๐๐๐ (งบ อบต.)	๔๕,๐๐๐ (งบ อบต.)	๔๕,๐๐๐ (งบ อบต.)	ร้อยละ ๘๐ ของการจัดกิจกรรมเด็กได้รับความรู้และมีความสนุกในการเข้าร่วมกิจกรรม	เด็กได้รับความรู้ด้านศิลปะ และมีพัฒนาการทางความคิดที่ดี	กองการศึกษา
๘	โครงการค่ายวิทยาศาสตร์	เพื่อส่งเสริมและสร้างพัฒนาการด้านวิทยาศาสตร์แก่เด็กนักเรียนในตำบล	อุดหนุนให้กับโรงเรียนในการจัดกิจกรรม ปีละ ๑ ครั้ง	๔๕,๐๐๐ (งบ อบต.)	๔๕,๐๐๐ (งบ อบต.)	๔๕,๐๐๐ (งบ อบต.)	๔๕,๐๐๐ (งบ อบต.)	๔๕,๐๐๐ (งบ อบต.)	ร้อยละ ๘๐ ของการจัดกิจกรรมเด็กได้รับความรู้และมีความสนุกในการเข้าร่วมกิจกรรม	เด็กได้รับความรู้ด้านวิทยาศาสตร์ และมีพัฒนาการทางความคิดที่ดี	กองการศึกษา

๑. ยุทธศาสตร์การพัฒนาที่ ๕ การพัฒนาด้านคุณภาพชีวิตและสังคม

แบบ ผ.๐๒

๕.๔ แผนงานบริหารทั่วไปเกี่ยวกับการศึกษา

ที่	โครงการ	วัตถุประสงค์	เป้าหมาย (ผลผลิตของโครงการ)	งบประมาณ					ตัวชี้วัด (KPI)	ผลที่คาดว่าจะได้รับ	หน่วยงานรับผิดชอบหลัก
				๒๕๖๑ (บาท)	๒๕๖๒ (บาท)	๒๕๖๓ (บาท)	๒๕๖๔ (บาท)	๒๕๖๕ (บาท)			
๘	โครงการเสริมสร้างความรู้สู่ผู้ปกครองเพื่อน้องๆในศูนย์พัฒนาเด็กเล็ก	เพื่อสร้างความรู้ความเข้าใจระหว่างครูและผู้ปกครองในศูนย์พัฒนาเด็กเล็ก	จัดกิจกรรม ปีละ ๒ ครั้ง	-	๑๕,๐๐๐ (งบ อบต.)	๑๕,๐๐๐ (งบ อบต.)	๑๕,๐๐๐ (งบ อบต.)	๑๕,๐๐๐ (งบ อบต.)	ร้อยละ ๘๐ ของการจัดกิจกรรมผู้ปกครองมีความเข้าใจในการบริหารงานของศูนย์ฯ	ผู้ปกครองเด็กและครูมีความเข้าใจซึ่งกันและกันในการระบบการบริหารงานของศูนย์ฯ	กองการศึกษา

๘	โครงการสนับสนุนค่าใช้จ่ายในการบริหารสถานศึกษา	เพื่อเป็นค่าใช้จ่ายในการบริหารสถานศึกษาของศูนย์พัฒนาเด็กเล็กทั้ง ๒ ศูนย์	สนับสนุนงบประมาณในการบริหารสถานศึกษาศูนย์พัฒนาเด็กเล็กทั้ง ๒ ศูนย์ ได้แก่ ๑.ค่าอาหารกลางวัน ๒.ค่าจัดการเรียนการสอน ๓.ค่าหนังสือเรียนเด็กปฐมวัย (๓-๕ปี) ๔.ค่าอุปกรณ์การเรียนเด็กปฐมวัย (๓-๕ปี) ๕.ค่าเครื่องแบบนักเรียนเด็กปฐมวัย (๓-๕ปี) ๖.ค่ากิจกรรมพัฒนาผู้เรียนเด็กปฐมวัย (๓-๕ปี)	๔๐๐,๐๐๐ (งบ อบต.)	๔๐๐,๐๐๐ (งบ อบต.)	๕๐๐,๐๐๐ (งบ อบต.)	๕๐๐,๐๐๐ (งบ อบต.)	๕๐๐,๐๐๐ (งบ อบต.)	ร้อยละ ๑๐๐ของเด็กในศูนย์พัฒนาเด็กเล็กได้รับอาหารกลางวันและอุปกรณ์การเรียนครบทุกคน	เด็กปฐมวัยในศูนย์พัฒนาเด็กเล็กมีพัฒนาการทางด้านร่างกาย จิตใจ ที่ดี สมวัย	กองการศึกษา
---	---	--	---	-------------------	-------------------	-------------------	-------------------	-------------------	---	--	-------------

๑.ยุทธศาสตร์การพัฒนาที่ ๕ การพัฒนาด้านคุณภาพชีวิตและสังคม

แบบ ผ.๐๒

๕.๕ แผนงานสาธารณสุข

ที่	โครงการ	วัตถุประสงค์	เป้าหมาย (ผลผลิตของโครงการ)	งบประมาณ					ตัวชี้วัด (KPI)	ผลที่คาดว่าจะได้รับ	หน่วยงานรับผิดชอบหลัก
				๒๕๖๑ (บาท)	๒๕๖๒ (บาท)	๒๕๖๓ (บาท)	๒๕๖๔ (บาท)	๒๕๖๕ (บาท)			
๑	โครงการสัตว์ปลอดโรคคนปลอดภัยจากโรคพิษสุนัขบ้า	เพื่อป้องกันและควบคุมโรคพิษสุนัขบ้า	ฉีดวัคซีนป้องกันและควบคุมโรคพิษสุนัขบ้า	๕๐,๐๐๐ (งบ อบต.)	๕๐,๐๐๐ (งบ อบต.)	๕๐,๐๐๐ (งบ อบต.)	๕๐,๐๐๐ (งบ อบต.)	๕๐,๐๐๐ (งบ อบต.)	ร้อยละ ๘๐ของการป้องกันควบคุมโรค มีประสิทธิภาพมากขึ้น	สามารถป้องกันและควบคุมการแพร่ระบาดของโรคติดต่อได้ทันตามเวลา	สำนักงานปศุสัตว์

๒	โครงการสำรวจข้อมูลจำนวนสัตว์และขึ้นทะเบียนสัตว์	เพื่อสำรวจข้อมูลจำนวนสัตว์ปีละ ๒ ครั้ง และขึ้นทะเบียนสัตว์	สุนัขและแมวที่อยู่ในพื้นที่ตำบลไร่ใหม่พัฒนา	๑๐,๐๐๐ (งบ อบต.)	๑๐,๐๐๐ (งบ อบต.)	๑๐,๐๐๐ (งบ อบต.)	๑๐,๐๐๐ (งบ อบต.)	๑๐,๐๐๐ (งบ อบต.)	ร้อยละ ๕๐ ของการขึ้นทะเบียนสัตว์มีประสิทธิภาพ	สามารถรู้จำนวนประชากรสุนัข/แมวทั้งที่มีเจ้าของและไม่มีเจ้าของ	สำนักงานปลัด
๓	โครงการภาคีรวมใจป้องกันภัยไข้เลือดออก	เพื่อรณรงค์ป้องกันและให้ความรู้เรื่องโรคไข้เลือดออก	จัดกิจกรรมจำนวน ๑ ครั้ง	๑๖,๐๐๐ (งบ อบต.)	๑๖,๐๐๐ (งบ อบต.)	๗๐,๐๐๐ (งบ อบต.)	๗๐,๐๐๐ (งบ อบต.)	๗๐,๐๐๐ (งบ อบต.)	ร้อยละ ๕๐ ของผู้เข้าร่วมโครงการมีความรู้ความเข้าใจ	สามารถลดปัญหาการเกิดโรคไข้เลือดออก	สำนักปลัด
๔	โครงการเลี้ยงสุนัขอย่างใส่ใจและปลอดภัยจากโรคพิษสุนัขบ้า	เพื่อรณรงค์ป้องกันและให้ความรู้เรื่องโรคพิษสุนัขบ้า	จัดกิจกรรมจำนวน ๑ ครั้ง	๑๐,๐๐๐ (งบ อบต.)	๑๐,๐๐๐ (งบ อบต.)	๑๐,๐๐๐ (งบ อบต.)	๑๐,๐๐๐ (งบ อบต.)	๑๐,๐๐๐ (งบ อบต.)	ร้อยละ ๕๐ ของผู้เข้าร่วมโครงการมีความรู้ความเข้าใจ	สามารถลดปัญหาการเกิดโรคพิษสุนัขบ้า	สำนักปลัด

แบบ ผ.๐๒

๑.ยุทธศาสตร์การพัฒนาที่ ๕ การพัฒนาด้านคุณภาพชีวิตและสังคม

๕.๕ แผนงานสาธารณสุข

ที่	โครงการ	วัตถุประสงค์	เป้าหมาย (ผลผลิตของ โครงการ)	งบประมาณ					ตัวชี้วัด (KPI)	ผลที่คาดว่าจะได้รับ	หน่วยงาน รับผิดชอบหลัก
				๒๕๖๑ (บาท)	๒๕๖๒ (บาท)	๒๕๖๓ (บาท)	๒๕๖๔ (บาท)	๒๕๖๕ (บาท)			

๕	โครงการรณรงค์ป้องกันและแก้ไขปัญหาระบาดของโรคติดต่อ	เพื่อรณรงค์ให้เด็กเยาวชน ประชาชนในตำบลตระหนักถึงปัญหา ยาเสพติด	จัดกิจกรรม จำนวน ๑ ครั้ง	๑๐,๐๐๐ (งบ อบต.)	๑๐,๐๐๐ (งบ อบต.)	๑๐,๐๐๐ (งบ อบต.)	๑๐,๐๐๐ (งบ อบต.)	๑๐,๐๐๐ (งบ อบต.)	จัดกิจกรรมรณรงค์แล้วเสร็จ จำนวน ๑ กิจกรรม	ประชาชนมีจิตสำนึกและตระหนักในปัญหา ยาเสพติด	สำนักปลัด
๖	โครงการอุดหนุนสำหรับการดำเนินงานตามแนวทางโครงการพระราชดำริด้านสาธารณสุข (หมายเหตุ : จำนวน ๘ หมู่ หมู่ละ ๒๐,๐๐๐ บาท)	เพื่อตอบสนองการดำเนินงานตามแนวทางโครงการพระราชดำริด้านสาธารณสุข	อุดหนุนให้คณะกรรมการหมู่บ้าน ทั้ง ๘ หมู่ เพื่อจัดทำโครงการ สำหรับการดำเนินงานตามแนวทางโครงการพระราชดำริด้านสาธารณสุข (หมู่บ้านละ ๓ โครงการ)	๑๖๐,๐๐๐ (งบ อบต.)	๑๖๐,๐๐๐ (งบ อบต.)	๑๖๐,๐๐๐ (งบ อบต.)	๑๖๐,๐๐๐ (งบ อบต.)	๑๖๐,๐๐๐ (งบ อบต.)	คณะกรรมการหมู่บ้านมีการจัดกิจกรรมแล้วเสร็จ จำนวน หมู่บ้านละ ๓ โครงการ	คณะกรรมการหมู่บ้านปฏิบัติงานได้อย่างมีประสิทธิภาพ ประชาชนมีสุขภาพที่ดีขึ้น	สำนักปลัด

แบบ ผ.๐๒

๑.ยุทธศาสตร์การพัฒหน้าที่ ๕ การพัฒนาด้านคุณภาพชีวิตและสังคม
๕.๖ แผนงานบริหารงานทั่วไป

ที่	โครงการ	วัตถุประสงค์	เป้าหมาย (ผลผลิตของ โครงการ)	งบประมาณ					ตัวชี้วัด (KPI)	ผลที่คาดว่าจะได้รับ	หน่วยงาน รับผิดชอบหลัก
				๒๕๖๑ (บาท)	๒๕๖๒ (บาท)	๒๕๖๓ (บาท)	๒๕๖๔ (บาท)	๒๕๖๕ (บาท)			

๑	โครงการศูนย์ช่วยเหลือประชาชนระดับอำเภอ อำเภอชะอำ	เพื่อเป็นการอำนวยความสะดวกในการใช้ เป็นสถานที่กลางให้มีการทำงานในลักษณะของหน่วยบูรณาการ การทำงานของ อปท.ในภาพรวมและให้มีหน้าที่รวบรวมและแจ้งเวียนกฎหมาย ระเบียบ หนังสือสั่งการ และข้อมูลอื่นที่เกี่ยวข้องในการช่วยเหลือประชาชน	อุดหนุนให้อำเภอชะอำ สำหรับเป็นสถานที่กลางในการสืบค้นกฎหมาย ระเบียบ หนังสือสั่งการ ข้อมูลที่เกี่ยวข้องกับการบริการประชาชน	-	๓๐,๐๐๐ (งบ อบต.)	๓๐,๐๐๐ (งบ อบต.)	๓๐,๐๐๐ (งบ อบต.)	๓๐,๐๐๐ (งบ อบต.)	อุดหนุนศูนย์ช่วยเหลือประชาชนฯ สำเร็จ จำนวน ๑ ครั้ง	มีศูนย์อำนวยความสะดวกในการใช้ เป็นสถานที่กลางให้มีการทำงานในลักษณะของหน่วยบูรณาการ การทำงานของ อปท.ในภาพรวมและให้มีหน้าที่รวบรวมและแจ้งเวียนกฎหมาย ระเบียบ หนังสือสั่งการ และข้อมูลอื่นที่เกี่ยวข้องในการช่วยเหลือประชาชน	สำนักงานปลัด
---	--	--	--	---	------------------	------------------	------------------	------------------	--	---	--------------

แบบ ผ.๐๒

๑.ยุทธศาสตร์การพัฒนาคณะที่ ๕ การพัฒนาด้านคุณภาพชีวิตและสังคม

๕.๗ แผนงานการรักษาความสงบภายใน

ที่	โครงการ	วัตถุประสงค์	เป้าหมาย (ผลผลิตของโครงการ)	งบประมาณ					ตัวชี้วัด (KPI)	ผลที่คาดว่าจะได้รับ	หน่วยงานรับผิดชอบหลัก
				๒๕๖๑ (บาท)	๒๕๖๒ (บาท)	๒๕๖๓ (บาท)	๒๕๖๔ (บาท)	๒๕๖๕ (บาท)			

๑	ทุกชีวิตปลอดภัยเพราะมีวินัยจราจร	เพื่อรณรงค์และให้ความรู้แก่ประชาชนในเรื่องกฎจราจร	จัดกิจกรรมปีละ ๑ ครั้ง	-	๒๐,๐๐๐ (งบ อบต.)	๒๐,๐๐๐ (งบ อบต.)	๒๐,๐๐๐ (งบ อบต.)	๒๐,๐๐๐ (งบ อบต.)	ร้อยละ ๗๐ ของผู้เข้าร่วมโครงการได้รับความรู้และความเข้าใจในกฎจราจร	ประชาชนมีวินัยและมีความรู้ในการขับขี่ยานพาหนะมากขึ้น	สำนักงานปลัด
๒	อบรมทบทวนเพิ่มประสิทธิภาพอาสาสมัครป้องกันภัยฝ่ายพลเรือน	เพื่อให้เจ้าหน้าที่ อปพร. มีความพร้อมและเพิ่มประสิทธิภาพในการทำงาน	ฝึกอบรมทบทวน	๑๘๐,๐๐๐ (งบ อบต)	๑๘๐,๐๐๐ (งบ อบต)	๑๘๐,๐๐๐ (งบ อบต)	๑๘๐,๐๐๐ (งบ อบต)	๑๘๐,๐๐๐ (งบ อบต)	ร้อยละ ๒๐ ของผู้เข้ารับการอบรมมีความรู้และสามารถป้องกันภัยได้	เจ้าหน้าที่ อปพร. มีความพร้อมและเพิ่มประสิทธิภาพในการทำงาน	สำนักงานปลัด
๓	โครงการป้องกันและลดอุบัติเหตุทางถนนช่วงเทศกาลปีใหม่	เพื่อจัดตั้งจุดบริการประชาชนเพื่อเฝ้าระวังอุบัติเหตุ	จัดตั้งจุดบริการเพื่อลดอุบัติเหตุในช่วงเทศกาลปีใหม่ สงกรานต์	๒๐,๐๐๐ (งบ อบต)	๒๐,๐๐๐ (งบ อบต)	๒๐,๐๐๐ (งบ อบต)	๒๐,๐๐๐ (งบ อบต)	๒๐,๐๐๐ (งบ อบต)	ร้อยละ ๕๕ สามารถลดอุบัติเหตุที่เกิดในพื้นที่ได้	สามารถลดอุบัติเหตุที่เกิดในพื้นที่ได้	สำนักงานปลัด
๔	โครงการป้องกันและลดอุบัติเหตุทางถนนช่วงเทศกาลสงกรานต์	เพื่อจัดตั้งจุดบริการประชาชนเพื่อเฝ้าระวังอุบัติเหตุ	จัดตั้งจุดบริการเพื่อลดอุบัติเหตุในช่วงเทศกาลปีใหม่ สงกรานต์	๒๐,๐๐๐ (งบ อบต)	๒๐,๐๐๐ (งบ อบต)	๒๐,๐๐๐ (งบ อบต)	๒๐,๐๐๐ (งบ อบต)	๒๐,๐๐๐ (งบ อบต)	ร้อยละ ๕๕ สามารถลดอุบัติเหตุที่เกิดในพื้นที่ได้	สามารถลดอุบัติเหตุที่เกิดในพื้นที่ได้	สำนักงานปลัด

๑.ยุทธศาสตร์การพัฒนาที่ ๕ การพัฒนาด้านคุณภาพชีวิตและสังคม

๕.๗ แผนงานการรักษาความสงบภายใน

แบบ ผ.๐๒

ที่	โครงการ	วัตถุประสงค์	เป้าหมาย (ผลผลิตของ โครงการ)	งบประมาณ					ตัวชี้วัด (KPI)	ผลที่คาดว่าจะได้รับ	หน่วยงาน รับผิดชอบหลัก
				๒๕๖๑ (บาท)	๒๕๖๒ (บาท)	๒๕๖๓ (บาท)	๒๕๖๔ (บาท)	๒๕๖๕ (บาท)			
๕	โครงการส่งเสริมและรณรงค์ให้ความรู้แก่เด็กเกี่ยวกับภัยและการป้องกันภัยจากการจมน้ำ	เพื่อให้ความรู้แก่เด็กให้รู้จัดการป้องกันตนเองจากการจมน้ำ	จัดอบรมให้ความรู้จำนวน ๑ ครั้ง	๓๐,๐๐๐ (งบ อบต.)	๓๐,๐๐๐ (งบ อบต.)	๓๐,๐๐๐ (งบ อบต.)	๓๐,๐๐๐ (งบ อบต.)	๓๐,๐๐๐ (งบ อบต.)	จัดอบรมแล้วเสร็จจำนวน ๑ ครั้ง	เด็กมีความรู้สามารถช่วยเหลือตนเองให้ห่างจากภัยได้	สำนักงานปลัด

รายละเอียดโครงการพัฒนา
แผนพัฒนาท้องถิ่น (พ.ศ.๒๕๖๑ - ๒๕๖๕)
สำหรับ โครงการที่เกินศักยภาพขององค์กรปกครองส่วนท้องถิ่น

แบบ ผ.๐๒/๑

องค์การบริหารส่วนตำบลไร่ไหมพัฒนา อำเภอลำดวน จังหวัดสุรินทร์

ก. ยุทธศาสตร์จังหวัดที่ ๔ การพัฒนาเมือง การค้า การผลิต การบริการและอุตสาหกรรมการท่องเที่ยวที่มีคุณภาพ

ข. ยุทธศาสตร์การพัฒนาของ อปท. ในเขตจังหวัดที่ ๑ ยุทธศาสตร์การพัฒนาด้านโครงสร้างพื้นฐาน

๑.ยุทธศาสตร์การพัฒนาด้าน ๑ ด้านโครงสร้างพื้นฐาน

๑.๑ แผนงานอุตสาหกรรมและการโยธา

ที่	โครงการ	วัตถุประสงค์	เป้าหมาย (ผลผลิตของ โครงการ)	งบประมาณ					ตัวชี้วัด (KPI)	ผลที่คาดว่าจะได้รับ	หน่วยงาน รับผิดชอบหลัก
				๒๕๖๑ (บาท)	๒๕๖๒ (บาท)	๒๕๖๓ (บาท)	๒๕๖๔ (บาท)	๒๕๖๕ (บาท)			
๑	ก่อสร้างถนนลาดยางสายสะพาน หมู่ที่ ๑ บ้านทุ่งขาม	เพื่อปรับปรุงถนนให้ได้มาตรฐาน สะดวกต่อการสัญจร	ก่อสร้างถนนลาดยางกว้าง ๖ เมตร ยาว ๑,๘๐๐ เมตร	-	๔,๐๐๐,๐๐๐ (งบจังหวัด)	-	-	-	ถนนลาดยางที่ได้มาตรฐาน ๑ เส้น	ประชาชนได้รับความสะดวกปลอดภัยในการสัญจรไปมา	กองช่าง
๒	ก่อสร้างถนนลาดยางสายหนองหงษ์ หมู่ที่ ๑ บ้านทุ่งขาม	เพื่อปรับปรุงถนนให้ได้มาตรฐาน สะดวกต่อการสัญจร	ก่อสร้างถนนลาดยางกว้าง ๖ เมตร ยาว ๑,๕๐๐ เมตร	-	๔,๐๐๐,๐๐๐ (งบจังหวัด)	-	-	-	ถนนลาดยางที่ได้มาตรฐาน ๑ เส้น	ประชาชนได้รับความสะดวกปลอดภัยในการสัญจรไปมา	กองช่าง
๓	ก่อสร้างถนนลาดยางสายหนองเวก - โป่งแก้ง หมู่ที่ ๒ บ้านไร่ไหมพัฒนา (เสนอโดยประชาคมหมู่ที่ ๒)	เพื่อปรับปรุงถนนให้ได้มาตรฐาน สะดวกต่อการสัญจร	ก่อสร้างถนนลาดยางกว้าง ๖ เมตร ยาว ๒,๐๐๐ เมตร	-	-	๖,๐๐๐,๐๐๐ (งบ จังหวัด)	-	-	ถนนลาดยางที่ได้มาตรฐาน ๑ เส้น	ประชาชนได้รับความสะดวกปลอดภัยในการสัญจรไปมา	กองช่าง

แบบ ผ.๐๒/๑

๑.ยุทธศาสตร์การพัฒนาด้าน ๑ ด้านโครงสร้างพื้นฐาน

๑.๑ แผนงานอุตสาหกรรมและการโยธา

ที่	โครงการ	วัตถุประสงค์	เป้าหมาย (ผลผลิตของ โครงการ)	งบประมาณ					ตัวชี้วัด (KPI)	ผลที่คาดว่าจะได้รับ	หน่วยงาน รับผิดชอบหลัก
				๒๕๖๑ (บาท)	๒๕๖๒ (บาท)	๒๕๖๓ (บาท)	๒๕๖๔ (บาท)	๒๕๖๕ (บาท)			
๔	ก่อสร้างถนนลาดยางสายบ้านนายสำรอง-ไร่แก้ว หมู่ที่ ๔ บ้านหนองเขื่อน (เสนอโดยประชาคมหมู่ที่ ๔)	เพื่อปรับปรุงถนนให้ได้มาตรฐาน สะดวกต่อการสัญจร	ก่อสร้างถนนลาดยาง กว้าง ๖ เมตร ยาว ๒,๐๐๐ เมตร	-	-	๔,๐๐๐,๐๐๐ (งบจังหวัด)	๔,๐๐๐,๐๐๐ (งบจังหวัด)	-	ถนนลาดยางที่ได้มาตรฐานก่อสร้างแล้วเสร็จ ๑ เส้น	ราษฎรสัญจรไปมาได้สะดวกขึ้น	กองช่าง
๕	ก่อสร้างถนนลาดยางสายบ้านหนองเขื่อน - บ้านไร่ใหม่ หมู่ที่ ๒ - หมู่ที่ ๔ (เสนอโดยประชาคมหมู่ที่ ๔)	เพื่อปรับปรุงถนนให้ได้มาตรฐาน สะดวกต่อการสัญจร	ปรับปรุงถนนลาดยาง กว้าง ๖ เมตร ยาว ๒,๐๐๐ เมตร	๔,๐๐๐,๐๐๐ (งบจังหวัด)	-	-	-	-	ถนนลาดยางที่ได้มาตรฐานก่อสร้างแล้วเสร็จ ๑ เส้น	ราษฎรสัญจรไปมาได้สะดวกขึ้น	กองช่าง
๖	ก่อสร้างถนนลาดยางซอยข้างโรงเรียนบ้านหนองเขื่อน หมู่ที่ ๔ (เสนอโดยประชาคมหมู่ที่ ๔)	เพื่อปรับปรุงถนนให้ได้มาตรฐาน สะดวกต่อการสัญจร	ปรับปรุงถนนลาดยาง กว้าง ๖ เมตร ยาว ๒,๐๐๐ เมตร	-	-	๔,๐๐๐,๐๐๐ (งบจังหวัด)	๔,๐๐๐,๐๐๐ (งบจังหวัด)	-	ถนนลาดยางที่ได้มาตรฐานก่อสร้างแล้วเสร็จ ๑ เส้น	ราษฎรสัญจรไปมาได้สะดวกขึ้น	กองช่าง
๗	ก่อสร้างถนนลาดยางซอยโป่งมะกอก หมู่ที่ ๖ เสนอโดยประชาคมบ้านโป่งแย้	เพื่อปรับปรุงถนนให้ได้มาตรฐาน สะดวกต่อการสัญจร	ก่อสร้างถนนลาดยาง กว้าง ๖ เมตร ยาว ๒,๕๐๐ เมตร	-	๕,๐๐๐,๐๐๐ (งบจังหวัด)	-	-	๔,๐๐๐,๐๐๐ (งบจังหวัด)	ถนนลาดยางที่ได้มาตรฐานก่อสร้างแล้วเสร็จ ๑ เส้น	ราษฎรสัญจรไปมาได้สะดวกขึ้น	กองช่าง

แบบ ผ.๐๒/๑

๑.ยุทธศาสตร์การพัฒนาด้าน ๑ ด้านโครงสร้างพื้นฐาน

๑.๑ แผนงานอุตสาหกรรมและการโยธา

ที่	โครงการ	วัตถุประสงค์	เป้าหมาย (ผลผลิตของ โครงการ)	งบประมาณ					ตัวชี้วัด (KPI)	ผลที่คาดว่าจะ ได้รับ	หน่วยงาน รับผิดชอบหลัก
				๒๕๖๑ (บาท)	๒๕๖๒ (บาท)	๒๕๖๓ (บาท)	๒๕๖๔ (บาท)	๒๕๖๕ (บาท)			
๘	ก่อสร้างถนนลาดยางขอย ๑ (โป่งแก้ง-รางจิก) หมู่ที่ ๘ (เสนอโดยประชาคมบ้านโป่งแก้ง)	เพื่อปรับปรุงถนนให้ได้มาตรฐาน สะดวกต่อการสัญจร	ก่อสร้างถนนลาดยางกว้าง ๖ เมตร ยาว ๑,๒๐๐ เมตร	-	-	-	-	๓,๕๐๐,๐๐๐ (งบ อบต.)	ถนนลาดยางก่อสร้างแล้วเสร็จจำนวน ๑ เส้น	ราษฎรสัญจรไปมาได้สะดวกขึ้น	กองช่าง
๙	ก่อสร้างถนนลาดยางขอย ๒ (โป่งแก้ง-หนองเขื่อน) หมู่ที่ ๘ (เสนอโดยประชาคมบ้านโป่งแก้ง)	เพื่อปรับปรุงถนนให้ได้มาตรฐาน สะดวกต่อการสัญจร	ก่อสร้างถนนลาดยางกว้าง ๘ เมตร ยาว ๑,๐๐๐ เมตร (ระยะทางรวม ๒,๖๐๐ เมตร)	-	-	๔,๔๐๐,๐๐๐ (งบ อบต.)	๑๐,๐๐๐,๐๐๐ (งบ อุดหนุน)	-	ถนนลาดยางก่อสร้างแล้วเสร็จจำนวน ๑ เส้น	ราษฎรสัญจรไปมาได้สะดวกขึ้น	กองช่าง
๑๐	ก่อสร้างถนนลาดยางขอย ๓ (โป่งแก้ง-หนองช้างเหยียบ) หมู่ที่ ๘ (เสนอโดยประชาคมบ้านโป่งแก้ง)	เพื่อปรับปรุงถนนให้ได้มาตรฐาน สะดวกต่อการสัญจร	ก่อสร้างถนนลาดยางกว้าง ๘ เมตร ยาว ๑,๔๐๐ เมตร	-	-	-	๓,๐๐๐,๐๐๐ (งบ อบต.)	๑๐,๐๐๐,๐๐๐ (งบ อุดหนุน.)	ถนนลาดยางก่อสร้างแล้วเสร็จจำนวน ๑ เส้น	ราษฎรสัญจรไปมาได้สะดวกขึ้น	กองช่าง

รายละเอียดโครงการพัฒนา
แผนพัฒนาท้องถิ่น (พ.ศ.๒๕๖๑ - ๒๕๖๕)
สำหรับ โครงการที่เกินศักยภาพขององค์กรปกครองส่วนท้องถิ่น
องค์การบริหารส่วนตำบลไร่ใหม่พัฒนา อำเภอชะอำ จังหวัดเพชรบุรี

แบบ ผ.๐๒/๑

- ก. ยุทธศาสตร์จังหวัดที่ ๔ การพัฒนาเมือง การค้า การผลิต การบริการและอุตสาหกรรมการท่องเที่ยวที่มีคุณภาพ
 ข. ยุทธศาสตร์การพัฒนาของ อปท. ในเขตจังหวัดที่ ๑ ยุทธศาสตร์การพัฒนาด้านโครงสร้างพื้นฐาน

๑.ยุทธศาสตร์การพัฒนาด้านโครงสร้างพื้นฐาน

๑.๑ แผนงานเคหะและชุมชน

ที่	โครงการ	วัตถุประสงค์	เป้าหมาย (ผลผลิตของ โครงการ)	งบประมาณ					ตัวชี้วัด (KPI)	ผลที่คาดว่าจะ ได้รับ	หน่วยงาน รับผิดชอบหลัก
				๒๕๖๑ (บาท)	๒๕๖๒ (บาท)	๒๕๖๓ (บาท)	๒๕๖๔ (บาท)	๒๕๖๕ (บาท)			
๑	ติดตั้งเสาไฟฟ้าพร้อมดวงโคมส่องสว่างบริเวณแยกบ้านทุ่งขาม – บ.โดล (เสนอโดยประชาคมหมู่ที่ ๑)	เพื่อให้ประชาชนมีความปลอดภัยในชีวิตและทรัพย์สิน และเพื่อลดอุบัติเหตุในการเดินทางสัญจรในยามวิกาล	ติดตั้งเสาไฟฟ้าพร้อมดวงโคมส่องสว่าง บริเวณแยกทุ่งขาม – บ.โดล จำนวน ๑ สาย	-	๔,๐๐๐,๐๐๐ (งบ อบจ.)	-	-	-	เสาไฟฟ้าพร้อมดวงโคมส่องสว่างติดตั้งแล้วเสร็จ จำนวน ๑ สาย	ประชาชนมีความปลอดภัยในชีวิตและทรัพย์สิน และลดอุบัติเหตุในการเดินทางสัญจรในยามวิกาล	กองช่าง
๒	ติดตั้งเสาไฟฟ้าพร้อมดวงโคมส่องสว่างบริเวณแยกหน้าอนามัยไรใหม่พัฒนา – บ้านหนองเขื่อน (เสนอโดยประชาคมหมู่ที่ ๒)	เพื่อให้ประชาชนมีความปลอดภัยในชีวิตและทรัพย์สิน และเพื่อลดอุบัติเหตุในการเดินทางสัญจรในยามวิกาล	ติดตั้งเสาไฟฟ้าพร้อมดวงโคมส่องสว่าง บริเวณแยกหน้าอนามัยไรใหม่พัฒนา – บ้านหนองเขื่อน จำนวน ๑ สาย	-	-	๖,๐๐๐,๐๐๐ (งบ อบจ.)	-	-	เสาไฟฟ้าพร้อมดวงโคมส่องสว่างติดตั้งแล้วเสร็จ จำนวน ๑ สาย	ประชาชนมีความปลอดภัยในชีวิตและทรัพย์สิน และลดอุบัติเหตุในการเดินทางสัญจรในยามวิกาล	กองช่าง

๑.ยุทธศาสตร์การพัฒนาด้านโครงสร้างพื้นฐาน

๑.๑ แผนงานเคหะและชุมชน

แบบ ผ.๐๒/๑

ที่	โครงการ	วัตถุประสงค์	เป้าหมาย (ผลผลิตของ โครงการ)	งบประมาณ					ตัวชี้วัด (KPI)	ผลที่คาดว่าจะได้รับ	หน่วยงาน รับผิดชอบหลัก
				๒๕๖๑ (บาท)	๒๕๖๒ (บาท)	๒๕๖๓ (บาท)	๒๕๖๔ (บาท)	๒๕๖๕ (บาท)			
๓	ติดตั้งเสาไฟฟ้าพร้อมดวงโคมส่องสว่างบริเวณบ้านหนองเขื่อน -ม.เวียงสเตอร์ (เสนอโดยประชาคมหมู่ที่ ๔)	เพื่อให้ประชาชนมีความปลอดภัยในชีวิตและทรัพย์สิน และเพื่อลดอุบัติเหตุในการเดินทางสัญจรในยามวิกาล	ติดตั้งเสาไฟฟ้าพร้อมดวงโคมส่องสว่าง จำนวน ๑ สาย	-	-	๕,๐๐๐,๐๐๐ (งบ อบจ.)	-	-	เสาไฟฟ้าพร้อมดวงโคมส่องสว่างติดตั้งแล้วเสร็จ จำนวน ๑ สาย	ประชาชนมีความปลอดภัยในชีวิตและทรัพย์สิน และลดอุบัติเหตุในการเดินทางสัญจรในยามวิกาล	กองช่าง
๔	ติดตั้งเสาไฟฟ้าพร้อมดวงโคมส่องสว่างบริเวณแยก รพ.สต. บ้านรางจิก-วัดหนองหงษ์	เพื่อให้ประชาชนมีความปลอดภัยในชีวิตและทรัพย์สิน และเพื่อลดอุบัติเหตุในการเดินทางสัญจรในยามวิกาล	ติดตั้งเสาไฟฟ้าพร้อมดวงโคมส่องสว่าง จำนวน ๑ สาย	-	-	-	๕,๐๐๐,๐๐๐ (งบ อบจ.)	-	เสาไฟฟ้าพร้อมดวงโคมส่องสว่างติดตั้งแล้วเสร็จ จำนวน ๑ สาย	ประชาชนมีความปลอดภัยในชีวิตและทรัพย์สิน และลดอุบัติเหตุในการเดินทางสัญจรในยามวิกาล	กองช่าง

๑.ยุทธศาสตร์การพัฒหน้าที่ ๔ ด้านการเมืองและการบริหารจัดการ

๔.๓ แผนงานเคหะและชุมชน

แบบ ผ.๐๒/๑

ที่	โครงการ	วัตถุประสงค์	เป้าหมาย (ผลผลิตของ โครงการ)	งบประมาณ					ตัวชี้วัด (KPI)	ผลที่คาดว่าจะ ได้รับ	หน่วยงาน รับผิดชอบหลัก
				๒๕๖๑ (บาท)	๒๕๖๒ (บาท)	๒๕๖๓ (บาท)	๒๕๖๔ (บาท)	๒๕๖๕ (บาท)			
๑	ก่อสร้างอาคารศูนย์พัฒนาเด็ก เล็กบ้านโป่งแย้	เพื่อให้มีสถานที่ที่พร้อม สำหรับการเรียนการสอน ของศูนย์พัฒนาเด็กเล็ก	ก่อสร้างอาคาร ศพด.ขนาดไม่เกิน ๕๐ คน (ตามแบบ มาตรฐาน สส.ศพด. ๑)	-	-	-	๑,๙๐๐,๐๐๐	-	อาคารศูนย์พัฒนา เด็กเล็กก่อสร้าง แล้วเสร็จ จำนวน ๑ หลัง	มีอาคารที่พร้อม สำหรับการปฏิบัติงาน	กองช่าง

แบบ ผ.๐๒/๑

รายละเอียดโครงการพัฒนา
แผนพัฒนาท้องถิ่น (พ.ศ.๒๕๖๑ - ๒๕๖๕)
สำหรับ โครงการที่เกี่วข้องขององค์กรปกครองส่วนท้องถิ่น
องค์การบริหารส่วนตำบลไผ่ไหมพัฒนา อำเภอลำดวน จังหวัดสุรินทร์

- ก. ยุทธศาสตร์จังหวัดที่ ๒ การบริหารจัดการทรัพยากรธรรมชาติและสิ่งแวดล้อมอย่างสมดุลและยั่งยืน
- ข. ยุทธศาสตร์การพัฒนาของ อปท. ในเขตจังหวัดที่ ๕ ยุทธศาสตร์การพัฒนาด้านการบริหารจัดการและการอนุรักษ์ทรัพยากรธรรมชาติและสิ่งแวดล้อม
- ๑.ยุทธศาสตร์การพัฒนาที่ ๒ ด้านธรรมชาติและสิ่งแวดล้อม
- ๒.๒ แผนงานสาธารณสุข

ที่	โครงการ	วัตถุประสงค์	เป้าหมาย (ผลผลิตของ โครงการ)	งบประมาณ					ตัวชี้วัด (KPI)	ผลที่คาดว่าจะได้รับ	หน่วยงาน รับผิดชอบหลัก
				๒๕๖๑ (บาท)	๒๕๖๒ (บาท)	๒๕๖๓ (บาท)	๒๕๖๔ (บาท)	๒๕๖๕ (บาท)			
๑	โครงการปรับปรุงคุณภาพ (เตาเผาศพ)	เพื่อรักษาคุณภาพ สิ่งแวดล้อมทางอากาศ และเพื่อป้องกันมิให้ ประชาชนได้รับผลกระทบ ทางสุขภาพที่เกิดจาก มลพิษ	ปรับปรุงคุณภาพ สถาน (เตาเผาศพ) ชนิดปลอดมลพิษ ระบบน้ำมันก๊ิง ไฟฟ้า ขนาด ๐.๘๐x๒.๕๐x๓.๐ ๐ เมตร จำนวน ๑ เตา	-	-	-	๑,๖๐๐,๐๐๐ (งบ อบจ. เพชรบุรี)	-	คุณภาพสถานในพื้นที่ ได้รับการปรับปรุงให้ ดีขึ้น จำนวน ๑ แห่ง	มลพิษทางอากาศลด น้อยลงและประชาชน บริเวณใกล้เคียงมาปน สถานมีคุณภาพชีวิตที่ ดีขึ้น	-อบจ.เพชรบุรี -กองช่าง

แบบ ผ.๐๓

บัญชาศรีภักดิ์
แผนพัฒนาท้องถิ่น (พ.ศ.๒๕๖๑ - ๒๕๖๕)

องค์การบริหารส่วนตำบลไร่ใหม่พัฒนา อำเภอลำลูกกา จังหวัดพระนครศรีอยุธยา

ที่	แผนงาน	หมวด	ประเภท	วัตถุประสงค์	เป้าหมาย (ผลผลิตของครุภัณฑ์)	งบประมาณและที่มา					หน่วยงาน รับผิดชอบหลัก
						๒๕๖๑ (บาท)	๒๕๖๒ (บาท)	๒๕๖๓ (บาท)	๒๕๖๔ (บาท)	๒๕๖๕ (บาท)	
บริหารงานทั่วไป	งบลงทุน	ค่าครุภัณฑ์คอมพิวเตอร์	เพื่อเพิ่มประสิทธิภาพในการปฏิบัติงาน	เครื่องคอมพิวเตอร์ จำนวน ๕ เครื่อง	๒๒,๐๐๐	๔๕,๐๐๐	๒๒,๐๐๐	๒๒,๐๐๐	-	สำนักปลัด/กองคลัง/กองช่าง/กองการศึกษา	
					ค่าครุภัณฑ์สำนักงาน	เพื่อเพิ่มประสิทธิภาพในการปฏิบัติงาน	ตู้เก็บเอกสาร จำนวน ๓ ตู้	๑๐,๐๐๐	-		๑๐,๐๐๐
		เครื่องปรับอากาศ จำนวน ๔ เครื่อง	๕๐,๐๐๐	๕๐,๐๐๐				-	-		-
			จัดซื้อเก้าอี้ทำงาน จำนวน ๑๐ ตัว	๓,๐๐๐				๓,๐๐๐	๑๐,๐๐๐		๑๐,๐๐๐
		จัดซื้อตู้เก็บเอกสาร จำนวน ๘ ตู้		๖,๐๐๐				๖,๐๐๐	๖,๐๐๐		๖,๐๐๐
			จัดซื้อเครื่องโทรศัพทจำนวน๑เครื่อง	-				-	-		๑๐,๐๐๐
		จัดซื้อโต๊ะทำงาน จำนวน ๖ ตัว		-				๘,๐๐๐	๘,๐๐๐		๘,๐๐๐
			ค่าครุภัณฑ์งานบ้านงานครัว	เพื่อเพิ่มประสิทธิภาพในการปฏิบัติงาน	ติดตั้งผ้า mànพร้อมอุปกรณ์	๗๐,๐๐๐	-	-	-		-
		จัดซื้อเครื่องตัดหญ้า จำนวน ๑ ตัว				-	๙,๕๐๐	-	-		-
		ครุภัณฑ์ไฟฟ้าและวิทยุ	เพื่อเพิ่มประสิทธิภาพในการปฏิบัติงาน	จัดซื้อหม้อแปลงไฟฟ้าสามเฟส จำนวน ๑ หม้อ	-	-	๑๒๐,๐๐๐	-	-		

แบบ ผ.๐๓

บัญชีครุภัณฑ์

แผนพัฒนาท้องถิ่น (พ.ศ.๒๕๖๑ - ๒๕๖๕)

องค์การบริหารส่วนตำบลไร่ใหม่พัฒนา อำเภอลำลูกกา จังหวัดพระนครศรีอยุธยา

ปี	แผนงาน	หมวด	ประเภท	วัตถุประสงค์	เป้าหมาย (ผลผลิตของครุภัณฑ์)	งบประมาณและที่มา					หน่วยงาน รับผิดชอบ หลัก
						๒๕๖๑ (บาท)	๒๕๖๒ (บาท)	๒๕๖๓ (บาท)	๒๕๖๔ (บาท)	๒๕๖๕ (บาท)	
บริหารงานทั่วไป	งบลงทุน -	ครุภัณฑ์การเกษตร	เพื่อเพิ่ม ประสิทธิภาพใน การปฏิบัติงาน	จัดซื้อเครื่องตัดแต่งกิ่งไม้ ชนิด เครื่องยนต์ จำนวน ๑ เครื่อง	๑๐,๐๐๐	-	-	-	-	สำนักปลัด	
		ครุภัณฑ์ยานพาหนะ และขนส่ง	เพื่อเพิ่ม ประสิทธิภาพใน การปฏิบัติงาน	จัดซื้อรถยนต์บรรทุก (ดีเซล) ขนาด ๑ ตัน ปริมาตรกระบอกลูก สูบไม่น้อยกว่า ๒,๔๐๐ ซีซี จำนวน ๑ คัน	-	-	๘๑๔,๐๐๐	-	-	สำนักปลัด	
		ครุภัณฑ์สำนักงาน	เพื่อเพิ่ม ประสิทธิภาพใน การปฏิบัติงาน	จัดซื้อตู้เก็บเอกสาร จำนวน ๖ ตู้	-	๖,๐๐๐	๖,๐๐๐	๖,๐๐๐	๑๐,๐๐๐	กองคลัง/ สำนักปลัด	
				จัดซื้อเครื่องพิมพ์เช็ค จำนวน ๑ เครื่อง	-	-	-	๒๐,๐๐๐	-	กองคลัง	
		ครุภัณฑ์โฆษณาและ เผยแพร่	เพื่อเพิ่ม ประสิทธิภาพใน การปฏิบัติงาน	จัดซื้อกล้องถ่ายภาพ จำนวน ๑ ตัว	-	-	๑๓,๖๐๐	-	-	กองคลัง	
		ครุภัณฑ์คอมพิวเตอร์	เพื่อเพิ่ม ประสิทธิภาพใน การปฏิบัติงาน	จัดซื้อเครื่องคอมพิวเตอร์โน้ตบุ๊ก จำนวน ๒ เครื่อง	-	๒๒,๐๐๐	๒๒,๐๐๐	-	-	สำนักปลัด/ กองคลัง	
				จัดซื้อเครื่องสำรองไฟ จำนวน ๗ เครื่อง	-	๑๐,๐๐๐	๑๑,๒๐๐	-	-	กองคลัง	

แบบ ผ.๐๓

บัญชีครุภัณฑ์
แผนพัฒนาท้องถิ่น (พ.ศ.๒๕๖๑ - ๒๕๖๕)

องค์การบริหารส่วนตำบลไร่ใหม่พัฒนา อำเภอชะอำ จังหวัดเพชรบุรี

แผนงาน	หมวด	ประเภท	วัตถุประสงค์	เป้าหมาย (ผลผลิตของครุภัณฑ์)	งบประมาณและที่มา					หน่วยงาน รับผิดชอบ หลัก
					๒๕๖๑ (บาท)	๒๕๖๒ (บาท)	๒๕๖๓ (บาท)	๒๕๖๔ (บาท)	๒๕๖๕ (บาท)	
แผนงานการรักษาความ สงบภายใน	งบลงทุน	ครุภัณฑ์ไฟฟ้าและ วิทยุ	เพื่อเพิ่ม ประสิทธิภาพใน การปฏิบัติงาน	วิทยุรับส่ง ระบบ VHF/FM ชนิดมือถือ ๕ วัตต์ ๖ เครื่อง	๕๐,๐๐๐	๕๐,๐๐๐	๕๐,๐๐๐	-	-	สำนักปลัด
				วิทยุรับส่ง ระบบ VHF/FM ชนิดติดรถยนต์ ๒๕ วัตต์ จำนวน ๓ เครื่อง	๓๐,๐๐๐	๓๐,๐๐๐	๓๐,๐๐๐	๓๐,๐๐๐	-	สำนักปลัด
				จัดซื้อกล้องวงจรปิด (cctv)	-	๒๐๐,๐๐๐	๕๐๐,๐๐๐	๕๐๐,๐๐๐	๕๐๐,๐๐๐	สำนักปลัด
	ครุภัณฑ์ก่อสร้าง	เพื่อเพิ่ม ประสิทธิภาพใน การปฏิบัติงาน	เครื่องเลื่อยยนต์ ขนาด ๑๘ บาร์ จำนวน ๑ เครื่อง	-	๔๐,๐๐๐	-	-	-	สำนักปลัด	
				ครุภัณฑ์โรงงาน	เพื่อเพิ่ม ประสิทธิภาพใน การปฏิบัติงาน	เครื่องปั๊มลม จำนวน ๑ เครื่อง	-	-	๒๕,๐๐๐	-
	เครื่องชาร์จแบตเตอรี่ รถยนต์ จำนวน ๑ เครื่อง	๒๐,๐๐๐	-			-	-	-	สำนักปลัด	
	ครุภัณฑ์สำนักงาน	เพื่อเพิ่ม ประสิทธิภาพใน การปฏิบัติงาน	จัดซื้อกล้องวงจรปิดภายใน อาคาร จำนวน ๓ ชุด	-	๖๙,๐๐๐	-	-	-	สำนักปลัด	
				จัดซื้อกล้องวงจรปิด ภายนอกอาคาร	-	๑๓๒,๐๐๐	๕๐,๐๐๐	-	๕๐,๐๐๐	สำนักปลัด
	แบบ ผ.๐๓									

บัญชีครุภัณฑ์

แผนพัฒนาท้องถิ่น (พ.ศ.๒๕๖๑ - ๒๕๖๕)
องค์การบริหารส่วนตำบลไร่ใหม่พัฒนา อำเภอชะอำ จังหวัดเพชรบุรี

แผนงาน	หมวด	ประเภท	วัตถุประสงค์	เป้าหมาย (ผลผลิตของครุภัณฑ์)	งบประมาณและที่มา					หน่วยงาน รับผิดชอบ หลัก
					๒๕๖๑ (บาท)	๒๕๖๒ (บาท)	๒๕๖๓ (บาท)	๒๕๖๔ (บาท)	๒๕๖๕ (บาท)	
แผนงานรักษาความสงบ ภายใน	งบลงทุน	ครุภัณฑ์เครื่อง ดับเพลิง	เพื่อเพิ่ม ประสิทธิภาพใน การปฏิบัติงาน	จัดซื้อหัวฉีดด้ามปืนแบบปรับ อัตราการน้ำได้ ๓ แบบ จำนวน ๑ ตัว	๓๐,๐๐๐	-	-	-	-	สำนักปลัด
				จัดซื้อสายส่งน้ำดับเพลิง ขนาด ๑.๕ นิ้ว ยาว ๒๐ เมตร จำนวน ๔ เส้น	๒๐,๐๐๐	๒๐,๐๐๐	๒๐,๐๐๐	-	-	สำนักปลัด
				ถังดับเพลิง จำนวน ๒๐ ถัง	-	๒๐,๐๐๐	๒๐,๐๐๐	๒๐,๐๐๐	๒๐,๐๐๐	สำนักปลัด
				จัดซื้อสายส่งน้ำดับเพลิง ขนาด ๒.๕ นิ้ว จำนวน ๔ เส้น	-	๔๐,๐๐๐	-	๔๐,๐๐๐	-	สำนักปลัด
				จัดซื้อข้อต่อแยกทางส่งน้ำ ดับเพลิง ชนิดสวมเร็ว	-	๒๐,๐๐๐	-	-	-	สำนักปลัด
	ครุภัณฑ์การเกษตร	เพื่อเพิ่ม ประสิทธิภาพใน การปฏิบัติงาน	เครื่องสูบน้ำแบบหอยโข่ง เครื่องยนต์เบนซิน สูบน้ำได้ ๑,๑๐๐ลิตร/นาที ขนาด ๗ แรงม้า จำนวน ๑ เครื่อง	-	-	๒๕,๐๐๐	-	-	สำนักปลัด	
				ท่อสูบน้ำพญานาค จำนวน ๑ ท่อ	-	-	-	๖๐,๐๐๐	-	สำนักปลัด
				จัดซื้อเลื่อยยนต์ จำนวน ๑ ตัว	-	๖,๕๐๐	-	-	-	สำนักปลัด

แบบ ผ.๐๓

บัญชีครุภัณฑ์

แผนพัฒนาท้องถิ่น (พ.ศ.๒๕๖๑ - ๒๕๖๕)
องค์การบริหารส่วนตำบลไร่ใหม่พัฒนา อำเภอชะอำ จังหวัดเพชรบุรี

แผนงาน	หมวด	ประเภท	วัตถุประสงค์	เป้าหมาย (ผลผลิตของครุภัณฑ์)	งบประมาณและที่มา					หน่วยงาน รับผิดชอบ หลัก
					๒๕๖๑ (บาท)	๒๕๖๒ (บาท)	๒๕๖๓ (บาท)	๒๕๖๔ (บาท)	๒๕๖๕ (บาท)	
แผนงานการศึกษา	งบลงทุน	ครุภัณฑ์สำนักงาน	เพื่อเพิ่ม ประสิทธิภาพ ในการ ปฏิบัติงาน	จัดซื้อพัดลมชนิดติดผนัง จำนวน ๒๐ ตัว	๔๐,๐๐๐	-	๔๐,๐๐๐	-	-	กอง การศึกษา
				จัดซื้อชั้นวางเอกสาร จำนวน ๖ ชั้น	๓๐,๐๐๐	๑๐,๐๐๐	-	-	-	กอง การศึกษา
				จัดซื้อโต๊ะพับอเนกประสงค์ จำนวน ๔ ตัว	-	-	๔,๘๐๐	-	-	กอง การศึกษา
				จัดซื้อโต๊ะนักเรียนเด็กเล็ก จำนวน ๔ ชุด	๑๕,๐๐๐	๑๕,๐๐๐	-	-	-	กอง การศึกษา
				จัดซื้อตู้เก็บของเด็กอนุบาล จำนวน ๘ ตู้	๒๐,๐๐๐	๒๐,๐๐๐	-	-	-	กอง การศึกษา
				จัดซื้อโต๊ะวางอาหารเด็กเล็ก จำนวน ๔ ตัว	๑๐,๐๐๐	-	-	๑๐,๐๐๐	-	กอง การศึกษา
				จัดซื้อเครื่องปรับอากาศ จำนวน ๖ เครื่อง	-	-	๑๕๐,๐๐๐	๑๕๐,๐๐๐	-	กอง การศึกษา
		ครุภัณฑ์คอมพิวเตอร์	เพื่อเพิ่ม ประสิทธิภาพ ในการ ปฏิบัติงาน	จัดซื้อเครื่องพิมพ์ จำนวน ๓ เครื่อง	๑๕,๐๐๐	-	๑๕,๐๐๐	-	๑๐,๐๐๐	กอง การศึกษา
				จัดซื้อเครื่องคอมพิวเตอร์ จำนวน ๓ เครื่อง	-	๒๐,๐๐๐	๒๐,๐๐๐	๒๐,๐๐๐	-	กอง การศึกษา

แบบ ผ.๐๓

บัญชีครุภัณฑ์
แผนพัฒนาท้องถิ่น (พ.ศ.๒๕๖๑ - ๒๕๖๕)
องค์การบริหารส่วนตำบลไร่ใหม่พัฒนา อำเภอลำดวน จังหวัดสุรินทร์

ที่	แผนงาน	หมวด	ประเภท	วัตถุประสงค์	เป้าหมาย (ผลผลิตของครุภัณฑ์)	งบประมาณและที่มา					หน่วยงาน รับผิดชอบ หลัก
						๒๕๖๑ (บาท)	๒๕๖๒ (บาท)	๒๕๖๓ (บาท)	๒๕๖๔ (บาท)	๒๕๖๕ (บาท)	
	แผนงานการศึกษา	งบลงทุน	ครุภัณฑ์ไฟฟ้าและ วิทยุ	เพื่อเพิ่ม ประสิทธิภาพใน การปฏิบัติงาน	จัดซื้อเครื่องเล่นซีดี /ดีวีดี จำนวน ๒ เครื่อง	-	-	๑๐,๐๐๐	-	-	กอง การศึกษา
					จัดซื้อเครื่องรับโทรทัศน์ จำนวน ๒ เครื่อง	-	-	๒๐,๐๐๐	-	-	กอง การศึกษา
			ครุภัณฑ์การศึกษา	เพื่อเพิ่ม ประสิทธิภาพใน การปฏิบัติงาน	จัดซื้อเครื่องเล่นสนาม กลางแจ้ง จำนวน ๒ ชุด	-	-	๒๕๐,๐๐๐	-	๒๕๐,๐๐๐	กอง การศึกษา
แผนงานสาธารณสุข	งบลงทุน	ครุภัณฑ์การเกษตร	เพื่อเพิ่ม ประสิทธิภาพใน การปฏิบัติงาน	จัดซื้อเครื่องพ่นหมอกควัน จำนวน ๑ เครื่อง	๕๙,๐๐๐	-	๕๙,๐๐๐	-	-	กอง การศึกษา	
				จัดซื้อเครื่องพ่นยา จำนวน ๑ เครื่อง	-	-	-	๒๐,๐๐๐	-	สำนักปลัด	
		ครุภัณฑ์วิทยาศาสตร์ หรือการแพทย์	เพื่อเพิ่ม ประสิทธิภาพใน การปฏิบัติงาน	จัดซื้อเครื่องพ่นละอองฝอย จำนวน ๒ เครื่อง	-	-	๒๕,๐๐๐	๒๕,๐๐๐	-	สำนักปลัด	

บัญชีครุภัณฑ์
แผนพัฒนาท้องถิ่น (พ.ศ.๒๕๖๑ - ๒๕๖๕)
องค์การบริหารส่วนตำบลไร่ใหม่พัฒนา อำเภอลำดวน จังหวัดสุรินทร์

แบบ ผ.๐๓

แผนงาน	หมวด	ประเภท	วัตถุประสงค์	เป้าหมาย (ผลผลิตของครุภัณฑ์)	งบประมาณและที่มา					หน่วยงาน รับผิดชอบ หลัก
					๒๕๖๑ (บาท)	๒๕๖๒ (บาท)	๒๕๖๓ (บาท)	๒๕๖๔ (บาท)	๒๕๖๕ (บาท)	
แผนงานเคหะและชุมชน	งบลงทุน	ครุภัณฑ์ไฟฟ้าและ วิทยุ	เพื่อเพิ่ม ประสิทธิภาพใน การปฏิบัติงาน	จัดซื้อตู้ควบคุมเครื่องสูบน้ำ บาดาล จำนวน ๓ ตู้	-	๒๐,๐๐๐	๒๐,๐๐๐	๒๐,๐๐๐	-	กองช่าง
		ครุภัณฑ์การเกษตร	เพื่อเพิ่ม ประสิทธิภาพใน การปฏิบัติงาน	จัดซื้อเครื่องสูบน้ำบาดาล ขนาด ไม่น้อยกว่า ๗ hp๓๘๐v จำนวน ๑ เครื่อง	-	๓๐,๐๐๐	-	-	-	กองช่าง
			เพื่อเพิ่ม ประสิทธิภาพใน การปฏิบัติงาน	จัดซื้อเครื่องสูบน้ำบาดาล ขนาด ๓ แรงม้า จำนวน ๒ เครื่อง	-	๘๐,๐๐๐	๘๐,๐๐๐	-	-	กองช่าง
		ครุภัณฑ์ก่อสร้าง	เพื่อเพิ่ม ประสิทธิภาพใน การปฏิบัติงาน	จัดซื้อเครื่องสูบน้ำบาดาล ขนาด ๒ แรงม้า จำนวน ๑ เครื่อง	-	-	๕๐,๐๐๐	-	-	กองช่าง
				จัดซื้อเครื่องตบดิน จำนวน ๑ เครื่อง	-	-	-	๒๐,๐๐๐	-	กองช่าง
		ครุภัณฑ์คอมพิวเตอร์	เพื่อเพิ่ม ประสิทธิภาพใน การปฏิบัติงาน	จัดซื้อเครื่องพิมพ์แบบฉีดหมึก จำนวน ๑ เครื่อง	-	๗,๙๐๐	-	-	-	กองช่าง

บัญชีครุภัณฑ์
แผนพัฒนาท้องถิ่น (พ.ศ.๒๕๖๑ - ๒๕๖๕)
องค์การบริหารส่วนตำบลไร่ใหม่พัฒนา อำเภอลำดวน จังหวัดเพชรบุรี

แบบ ผ.๐๓

ที่	แผนงาน	หมวด	ประเภท	วัตถุประสงค์	เป้าหมาย (ผลผลิตของครุภัณฑ์)	งบประมาณและที่มา					หน่วยงาน รับผิดชอบ หลัก
						๒๕๖๑ (บาท)	๒๕๖๒ (บาท)	๒๕๖๓ (บาท)	๒๕๖๔ (บาท)	๒๕๖๕ (บาท)	
	แผนงานสร้างความ เข้มแข็งของชุมชน	งบลงทุน	ครุภัณฑ์ไฟฟ้า และวิทยุ	เพื่อเพิ่ม ประสิทธิภาพใน การปฏิบัติงาน	จัดซื้อพร้อมติดตั้งระบบ กระจายเสียงทางไกลแบบไร้ สายอัตโนมัติ (ชุดลูกข่าย)	-	๕๐๐,๐๐๐	๕๐๐,๐๐๐	๕๐๐,๐๐๐	๕๐๐,๐๐๐	สำนักปลัด
					จัดซื้อพร้อมติดตั้งระบบ กระจายเสียงทางไกลแบบไร้ สายอัตโนมัติ (ชุดแม่ข่าย)	๕๐๐,๐๐๐	-	-	-	-	สำนักปลัด
		ครุภัณฑ์ ยานพาหนะและ ขนส่ง	เพื่อเพิ่ม ประสิทธิภาพใน การปฏิบัติงาน	จัดซื้อรถกระเช้าไฟฟ้า จำนวน ๑ คัน	-	-	-	๒,๐๐๐,๐๐๐	-	สำนักปลัด	
แผนงานการพาณิชย์	งบลงทุน	ครุภัณฑ์ การเกษตร	เพื่อเพิ่ม ประสิทธิภาพใน การปฏิบัติงาน	จัดซื้อเครื่องสูบน้ำ จำนวน ๒ เครื่อง	-	๒๕,๐๐๐	๒๕,๐๐๐	-	-	กองช่าง	
				จัดซื้อเครื่องสูบน้ำหยดไข่ง ขนาดท่อส่งน้ำไม่น้อยกว่า ๒ นิ้ว จำนวน ๔ เครื่อง	-	๒๒,๐๐๐	๒๒,๐๐๐	-	-	กองช่าง	
				จัดซื้อเครื่องสูบน้ำหยดไข่ง ขนาดท่อส่งน้ำไม่น้อยกว่า ๓ นิ้ว จำนวน ๔ เครื่อง	-	๒๐,๐๐๐	๒๐,๐๐๐	๒๐,๐๐๐	-	กองช่าง	

บัญชีครุภัณฑ์
แผนพัฒนาท้องถิ่น (พ.ศ.๒๕๖๑ - ๒๕๖๕)
องค์การบริหารส่วนตำบลไร่ใหม่พัฒนา อำเภอลำดวน จังหวัดสุรินทร์

แบบ ผ.๐๓

แผนงาน	หมวด	ประเภท	วัตถุประสงค์	เป้าหมาย (ผลผลิตของครุภัณฑ์)	งบประมาณและที่มา					หน่วยงาน รับผิดชอบ หลัก
					๒๕๖๑ (บาท)	๒๕๖๒ (บาท)	๒๕๖๓ (บาท)	๒๕๖๔ (บาท)	๒๕๖๕ (บาท)	
แผนงานการพาณิชย์	งบลงทุน	ครุภัณฑ์ คอมพิวเตอร์	เพื่อเพิ่ม ประสิทธิภาพใน การปฏิบัติงาน	จัดซื้อเครื่องพิมพ์แบบแครสัน จำนวน ๑ เครื่อง	-	๒๓,๐๐๐	-	-	-	กองช่าง